【皇紀二千五百九十二年】 昭和七年十一月十日 THE KEIJO NIPPO （日刊） （第三種郵便物認可） 第八千九百六十五號

京城日報

夕刊 十一月九日（水）

發行所 京城府太平通一丁目 京城日報社

すき焼 鳥料理 水炊 本町二丁目 喜久家

聖駕奉迎の光榮に輝く 錦城下の歡喜

【大阪電話】陸軍特別大演習はいよいよ十一日から建國の聖詔、神武天皇御東征の聖跡、大和、河內、和泉の山野を縫つて展開されるが、これより先き大演習御統監の大元帥陛下には十日午前七時二十分東京驛御發御、午後四時二十五分大阪驛着御直に大本營に入御遊ばされる御豫定と承はる、顧みれば昭和四年六月この地に聖駕を仰いでより三年有半、今亦目のあたり龍顏を拜し奉る浪華三百萬の蒼生は歡喜と光榮に欣舞し、在阪諸官衙各當局は素より在鄕軍人團、青年團、其の他各團體並に數百の各學校では、いづれも陛下御通過の御道筋の御遙拜を兼ねて奉迎の最後的準備にいそしむこと永きは數旬、短きも旬餘今はただ聖駕を待ち奉るのみである

大本營に充てさせられる第四師團司令部を繞る大阪城の內外は今將に瑞風地に充ち溢るゝばかりの秋色に輝き、錦城の誇り五層の天守閣は東南遠く、こがねなす大演習地河內平野から生駒連山を指呼して天空高く一段の粧影を加へ、御道筋にあたる大阪驛から信濃橋を經て本町筋を東へ大阪城に至る一帶は九日朝から美しく掃き清められ、近府縣からの參拜者等の宿泊する梅田附近の旅館街をはじめ、市內及び近郊一圓にかけて國旗、提灯はもとより、其の他奉祝の用意萬端に喜びざわめき、大阪全市は今や聖駕奉迎の光榮に大演習氣分を織り交ぜて輝きわたつてゐる

大藏省最後案を凝議 復活要求承認額は僅か三千二百萬 內・軍部側は二千萬圓 結局政治的解決を圖る

【東京電話】明年度豫算大藏省査定案に對する復活要求は陸軍一億三千萬圓を筆頭に二億八千五百萬圓に達し、高橋藏相の最後の一戰たる三千二百萬圓の復活承認では到底治まる見込がない、依つて八日午後三時より藏相官邸に省議を開き大藏省の最後案を研究凝議した、その結果左の方針で復活要求を處理するに決し九日の閣議に臨む

一、復活承認額三千二百萬圓中二千萬圓を滿洲事件豫備金として保留す

一、殘りの一千二百萬圓を八省の復活承認財源とす

一、陸海軍はこの二千萬圓だけでは治まらぬから藏相と陸海軍兩相の政治的解決を圖る、即ち九日の豫算閣議は右方針を決するに止どめ、この方針決定すれば陸海軍以外の分は事務的交渉で一、二日中に決定する筈

高橋藏相と岡田海相の政治的交渉は、八日午前中に行はれたのみで午後は行はれぬまゝ九日の豫算閣議において兩大臣の間に質問應答が行はれるものと見られて居るが結局双方の互讓的態度に依つて何とか安協がつくものと思はれる

八日夜岡田海相は語る

藏相と十分話が纏つた譯ではない、九日の閣議で話しが纏るか何うか判らないが九日中纏らねば何時でも差支へないではないか、豫算問題で政府が倒れた例もないし結局は濟付く處に濟付くのだから心配せんでもよい

各省の復活要求 二億八千餘萬 軍部費以外は殆ど削減

【東京電話】各省の復活要求は八日まで大藏省に提出されたものは總額二億八千五百萬圓の巨額に達した、各省別內譯は左の如し

	千圓
陸軍省	一三〇、〇〇〇
海軍省	五〇、〇〇〇
內務省	四〇、〇〇〇
農林省	二三、〇〇〇
商工省	一三、五〇〇
文部省	一一、〇〇〇
遞信省	七、三三〇
拓務省	五、〇〇〇
外務省	二、〇〇〇
司法省	一、八〇〇

しかして此の巨額の復活要求に對する高橋藏相の方針は三千二百萬圓程度を以て承認の限度となし、陸海軍以外の各省は殆んど要求の大半を削減する意向である

復活豫算振當 藏相に一任 兵備改善費は更に交渉 最後的豫算閣議

【東京電話】各省の復活要求豫算最後的審議決定の豫算閣議は九日午前十一時から開催、齋藤首相以下全部出席、高橋藏相より復活要求は三千二百萬圓以內で容認する方針だが、すべてを藏相に一任され度いと述べ之れに對し荒木、岡田兩相、鳩山文相等より猛烈な意見出で(?)し結局

一、滿洲事件豫備費二億一千萬圓の殘り約二千萬圓を各省に振當て藏相に一任

一、兵備改善費は藏相と軍部大臣に交渉

に決定して午後零時四十分散會した

公債發行額 十億突破か

【東京電話】政府は現下の國際的および國內的情勢に鑑み、陸海軍の復活豫算要求は緊急止むを得ざるものとして、結局或る程度まで別個に承認するものと觀測されるが明年度豫算は右の如く決定する場合は、高橋藏相主張の一般會計の公債發行額八億圓に引締めんとする財案が變へされる事となり、結局特別會計の新規公債及び交付公債を加へる場合は、明年度公債發行額は十億圓を突破する事とならう

海軍豫算 互讓で安協か

【東京電話】海軍の豫算に關する

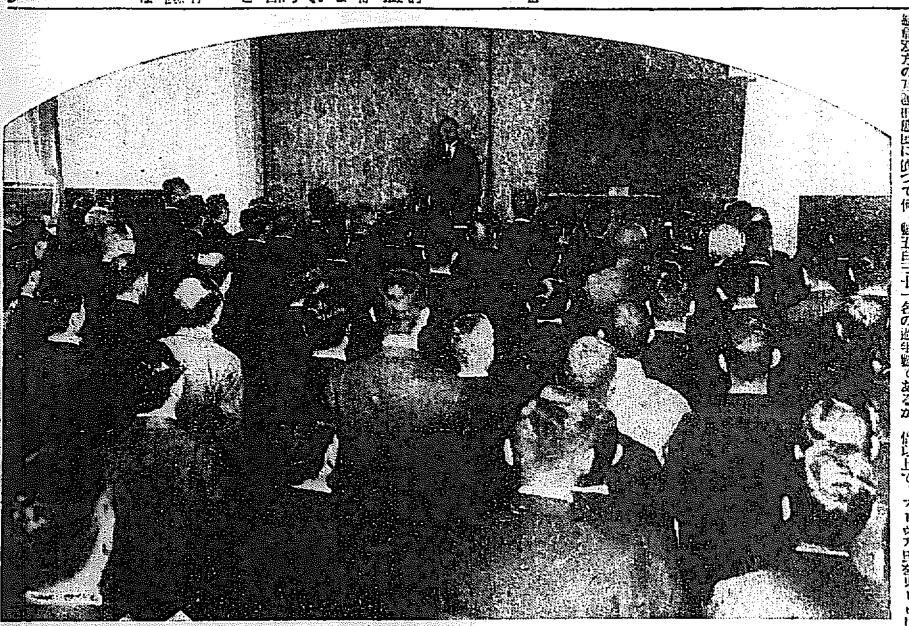

兩官制 原案通り可決 けふ樞府本會議

【東京電話】樞府定例本會議は九日午前十時より宮中東溜間において天皇陛下親臨の下に開會、左の議案を上程

一、大藏省官制中改正の件（預金部を外局とし理財局長を部長とする件）

一、關東廳官制中改正の件（財務部を財務局に昇格し內務、財務、警務三局とする件）

それぞれ各別に審議採決の結果、全會一致原案通り可決 陛下入御あらせられ散會した

愈よ開始された 米大統領選擧 果して何れが當選か 九日午後に中間報告

【ニューヨーク八日發電】大統領選擧は八日朝開始四千萬の選擧民は續々投票場へ向つてゐる、一般豫想はルーズベルト氏當選と見てゐるが、共和黨は最後の瞬間フーヴァ氏が盛返すと稱してゐる、大統領どちらが當選するかは眞夜中迄（日本時間九日午後三時）ニューヨークに集まる中間報告で大體の見當はつくものと信ぜられる

ルーズベルト氏の當選確定的

【ニューヨーク八日發電】八日午後九時半までに全國で約四百萬の投票結果が判明したが、ルーズベルト氏斷然優勢を示し氏の當選は確定的となつた、內容左の如し

ルーズベルト氏 二、三三三、三六二票

フーヴァ氏 一、四四九、九八七票

トーマス氏 一一九、二四〇票

ルーズベルト氏 二十州で優勢

【ニューヨーク八日發電】東部標準時八日午後八時十分までに判明した處では、ルーズベルト氏は二十州で優勢を保つて居り、もし二十州で勝利を得れば三百三名の選擧人を得る譯で、これは選擧人總數五百三十一名の過半數であるからこれだけで大統領に當選することは確實となる譯である、これに對しフーヴァ氏は六州に於て優勢を保つて居り、右六州より選出される選擧人數は六十一名である、開票時刻までに判明せる得票數は

ルーズベルト氏（民主黨） 一、九三三、七四〇

フーヴァ氏（共和黨） 七八四、七八九

トーマス氏（社會黨） 八六、三九四

ル氏リード 紐育州の投票

【ニューヨーク八日發電】八日午後八時までにニューヨーク州の投票は四州まで判明したが、共和黨優勢の同州でもルーズベルト氏は二倍以上で、フーヴァ氏をリードし同州での勝利は殆ど確定的となつた

一、〇一〇、八四〇票 ルーズベルト

四八三、〇八三票 フーヴァ

七七、七〇六票 トマス

マ州の開票 フ氏幸先よし

【リユー・ケツシエフオード（マサチユーセッツ州）七日發電】米大統領選擧一番乘けで過去二十年間名聲を維持し來つた當地は、早くも投票の結果判明し、またも今回一番乘けをしたが、これによればフーヴァ氏二十四票を獲得したに對しルーズヴエルト氏は僅かに八票しか得ず、フーヴァ氏は幸先きよきスタートを切つた

勞銀の雨を降らす 明年度窮救工事 總計五百四十五萬圓 內・四百萬圓が勞銀

窮民救濟工事として全鮮に勞銀の雨を降らす砂防工事は、今年度に引續いて本府林政課では明年度豫算に之が經費を要求中であつたが

國費（從來の儘）四十五萬圓

農村救濟 國費 百二十五萬圓

地方費補助 百萬圓

窮民救濟地方費 二百九十五萬圓

を計上され明春より今年同樣京畿、慶尚北、初め忠南、全南北に亘る窮民方面に施工する事となつたが今年度分より農村救濟の中國費分が約四十萬圓を增額、同地方費に於て補助以外地方費支出が二十五萬圓によるので、總計五百四十五萬圓による大工事となり、この中八割の四百萬圓が勞銀として撒布され窮民農村を潤す事となる

鮮米統制で騷ぐ要なし 宇垣總督釜山で語る

【釜山特電】明年度豫算その他重要政務打合せの爲め東上する宇垣總督は九日朝來釜、同夜釜山驛發、途中今井田政務總監以下官民多數と各部局の出迎へを受けて直に驛樓に休憩したが、記者團に鮮米の國家管理、滿洲移民問題、豫算案中の新規事業等について左の如く語る

最近鮮米の國家管理について、當業者が大分騷いで居るやうだが何の爲めに狼狽してゐるのかその考へがわからぬ、大體日本と朝鮮とは一つものであつて、特に朝鮮のみを除外する事は絕對に出來ないものである位の事は常識的にわかつて居る筈である、朝鮮を無視して我等はあり得ないのであるから、それ程騷ぐに及ばず、又不利な立場に陷るやうな事をせず充分に協調の出來るものと信じて居る、どうも騷ぎ過る傾向がある、

移民問題は時の如きも決して急拡(?)に不利な事はせぬと説明しても、それがわからずにたびたび陳情に來た、今回の鮮米問題の如きもそれ程狼狽するに當らぬ、明年度豫算は朝鮮も色々計畫して居るが、第一金がないから困る政府の歲入豫算十三億に對して八億の歲出超過出來した如き狀態である、この際に朝鮮として は資源しつかりして自力更生を計らねばならぬ、物が無いのではない、から雜穀の發售が必要だ、滿洲移民策も現在に於ける滿洲の狀態が今尙安定せず、生活の保障がないから到底移民計畫を實現することは望めない、今日でも約三萬の避難民が停滯してゐる有樣では先づ第一に北鮮避難民の現狀措置を圖る事が先決問題だらう、相手が相手であるから

米穀統制調査會 委員の顏觸決定 九日發令を見る筈

【東京電話】米穀統制調査會官制は九日公布されるが、委員は左の如く決定發令を見る筈

（官吏）

柴田善三郎（內閣書記官長）

堀切善次郎（法制局長官）

瀧 正雄（外務政務次官）

齋藤 隆夫（內務政務次官）

堀切善兵衞（大藏政務次官）

有馬賴寧伯（農林政務次官）

岩切 重雄（商工政務次官）

堤 康次郎（拓務政務次官）

（貴族院）

上山滿之進▲伊澤多喜男▲松平康昌侯▲青木信光子▲酒井忠正伯▲橋本圭三郎▲鄉誠之助男▲岩倉道俱男

（衆議院）

若宮貞夫▲山崎達之輔▲桑原(?)▲小池仁郎▲高田耕平▲川崎克▲東武▲胎中楠右衛門

（實業家及學識ある者）

岡田良平▲馬場鍈一▲安川雄之

京畿道廳に於る國民精神作興に關する詔書頒布式

京畿道では十一月十日より三日間を國民精神作興の運動期間とし、既報の如く十日を期して道內各官公署、學校、寺院、教會、諸團體等に於て詔書を捧讀し國旗を揭揚し、夫々適宜の事項を定めて實行する外、三日間は各地に於て斯界の權威者を派遣して講演會を開き、諸勸講演の開催は云ふまでもなく旗行列、宣傳ビラの撒布等諸般の催しを爲し道內一齊に國民精神作興を強調すべく、道內の三日間は盛大に行ひ遂せるが、詔書捧讀式に先だち九日午後二時、松本京畿道知事は前記各團體の代表者二百數十名を道廳講堂に招集、一場の訓話をなし同時に教育勅語と同樣、聖化勅數案入の國民精神作興に關する詔書を頒布した（寫眞はけふ京畿道に於ける國民精神作興に關する詔書頒布式）

自力更生へ 全鮮總動員で精神作興の運動 十日から十四日迄 白堊殿堂のプロ次第

國民自力更生の秋、——十日國民精神作興詔書渙發の記念日に當り總督府では民心作興及び民力涵養に力め、精神の緊張を圖り國民精神作興運動の勵行を徹底せしめるため、宇垣總督は各道知事及び其の他第一次所屬官署長に依命通牒する處あり、十日から十四日まで全鮮總動員の下に精神作興運動を開始することになつた、更に本府に於ては十日午前十時十分前に三十秒間サイレンを鳴らして全廳員約二千名を二階大ホールに招集今井田政務總監が精神作興に關する詔書を捧讀、林學務局長、宇垣總督の訓話を朗讀し、次いで今井田總監より廳員に對し訓示を與へる筈である

移民問題もそう急にはかたつかない我輩の政界乘出說は閑人の空想に過ぎない

宋子文漢口へ

【南京八日發電】宋子文は八日朝飛行機で上海より歸京、午前十一時半更に飛行機にて漢口に向つた蔣介石と會見する爲めである

議會召集詔書 十日官報で公布

【東京電話】第六十四回通常帝國議會は十二月二十四日召集に決定、內閣より上奏御裁可を經たので、十日官報本紙をもつて左の如くこれが詔書を公布される筈

詔書

朕帝國憲法第七條及第四十一條ニ依リ本年十二月二十四日ヲ以テ帝國議會ヲ東京ニ召集ス

御名 御璽

昭和七年十一月九日

各國務大臣副署

なほ翌廿五日は大正天皇御例祭であり、且日曜日に當るので休會し、開院式は天皇陛下臨御遊ばされ二十六日午前十一時貴族院において擧行される豫定である

中亥代議士 備前屋で語る

神戸市選出政友會代議士中亥一男氏は滿洲產業狀態視察のため渡滿中であつたが訪日滿洲國實業文化視察團一行と同車九日午前九時四十分京城驛着入城、備前屋旅館に投じたが、往訪の記者に左の如く語る

去る四日新京で執政溥儀氏と面會したが、執政は日滿の經濟提携を強調し自分が神戸市商工會議所の資格で面會したので、神戸市に新京始め滿洲をよく紹介して呉れとの傳言あり數萬の寫眞を渡された

◇

滿洲國の一流人士を網羅した實業視察團が鴨綠江を越える時の稅關の取扱方は甚だ酸事を極めたものであつた、斯る人々に對しては取扱を今少しく緩和したらどうかと思ふ、自分は一行が玄海灘を越える時には鄭重に取扱ふ樣に今大藏大臣、次官に打電した

滿洲國實業文化「訪日視察團」 今朝京城驛着入城

滿洲國實業文化訪日視察團一行十九名は團長林猶泉氏に引率せられ本府田中外事課長始め各種團商工會議所多數の出迎へを受け、九日午前九時四十分京城驛着入城、朝鮮ホテルに投じたが往訪の記者に左の如く語る

一行は各省の農務、工務、商務教育方面の代表者より成り日本の產業視察を主たる目的とし、併せて滿洲國の現狀を紹介し將來の日滿の經濟的提攜に資する爲で約一ケ月間日本に滯在する

◇

リツトンの報告書中に滿洲國は滿洲國民の總意によつて成立したものでないとあるが、これは甚だ調査員の認識不足で滿洲國一流の實業家はこれに對し遺憾の意を表し目下反駁文を起草中である

一行はホテルにて少憩後本府に今井田政務總監を訪問挨拶を述べ府內を一巡、正午ホテルに於ける各種商工團體の歡迎午餐會に臨席後出の催興に打興じたが、午後は京城府內觀光に費やし十日午前十時京城驛發特急にて東上する、一行の氏名左の如し

▲團長林猶泉、▲事務幹事許國坡▲絕遊舟(?)、武樹▲會計事務張其昌▲龍雨樓、關長殿、畢玉相、王麟堂、吳裕泰、葉炳宗、劉汝軒、曹景布、趙閣林、劉景誠、李年、初榮、林命夫人他二人

政務總監招待

今井田政務總監は九日午後六時半官邸に今朝入城の滿洲國實業視察團一行十六名を招待、晚餐會を開催、本府より總監、田中外事、山根商工課長、松本京畿道知事、井上京城府尹及び府內實業家代表として朝鮮商議長韓相龍氏、加藤朝鮮銀行總裁、古城商工會議所會頭等出席する

各道林務主任官等打合會議 廿一・二兩日開催

既報森林組合事業の地方費移管により、本府では來る二十一、二兩日各道林務主任官、地方課長、地方費事務擔任官を本府第一會議室に招集、道地方費移管の細目決定の爲打合會議を行ふ

穗積局長良好

穗積殖產局長は四日來風邪と過勞のため引籠り療養中であつたが、小康を得十日頃に登廳する筈

人

◇木村拓務參與官 十二日朝奉天發同十一時飛行機で入城、十三日朝發大邱、慶州視察の上歸東

◇依田四郎氏（羅南步八旅團長） 九日朝入城、御成旅館へ

◇金子定一氏（廿師團司令部附大佐） 南鮮出張中の處九日朝歸任

◇加藤鮮銀總裁 十一日午前十時發東上

◇柳山潤鮮銀祕書長 北鮮方面へ出張中のところ八日夕歸城

◇水田本府司計課長 明年度豫算の集計を終へ、豫算案を携へて九日午後十時半京城發東上する

◇樋口虎三氏（南朝鮮電氣社長） 九日夕入城不知火旅館へ▲小瀬守次郎氏（同常務）同上▲岡谷修二氏（鎭南浦電氣社長）同上▲多田榮吉氏（同支配人）同上▲岡崎哲氏（釜山商船會社長）同上

◇森菊五郎氏（釜山瓦斯社長） 八日夕退城

あすの天氣（10）

大陸高氣壓は東に移動して今朝は本邦西部にあるもその勢は甚だ弱(?)く黃海方面の氣壓配置は稍不安定である全鮮一般に天氣良く氣溫は昨朝より五度內外高くなつた明日は曇り勝ちだが暖かい

豫報 曇一時晴

九日正午 一〇・四

八日最低 零下七・〇

藥學博士 理學博士 ドクトル 長井長義氏發見創製

喘息に 鎭咳に エフェドリンナガヰ

喘息・鎭咳の豫防と治療はエフェドリン「ナガヰ」の服用によつて劃期的更生へ！

發作を豫感したる時直に服用すれば之を未然に防ぎ發作が起りたる時服用すれば直に鎭靜して治療の目的を達す

包裝 一〇錠入 二〇錠入 五〇錠入 一〇〇錠入 五〇〇錠入（外に粉末注射液股剤アリ）

▽類似品あり御購求の節は必ずⓅエフェドリン「ナガヰ」の「ナガヰ」に御注意御指定ありたし△

各地知名の藥店に販賣せり 臨床醫家の實驗參考無代贈呈

製造元 Ⓟ 大日本製藥株式會社 本店大阪・支店東京

發賣元 關西 武田長兵衞商店 大阪市道修町 關東 小西新兵衞商店 東京市本町

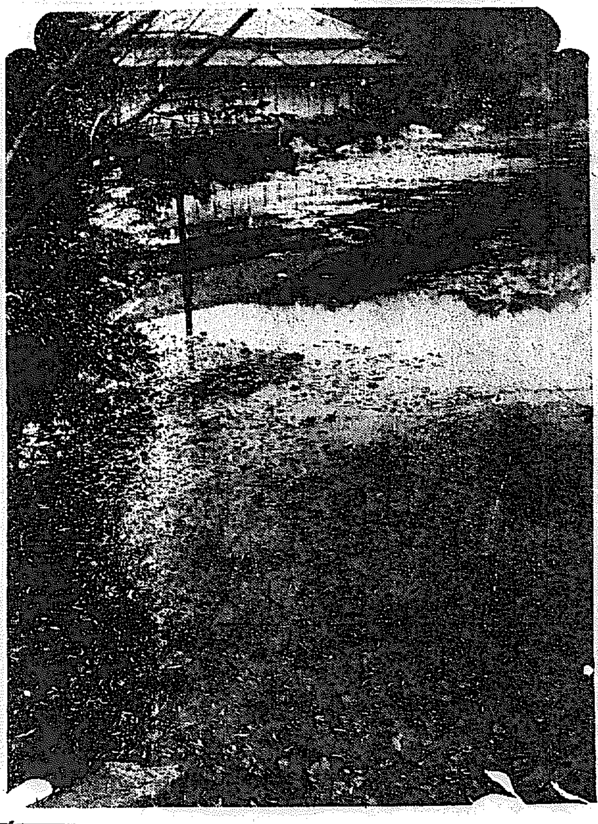

～～秋深き水面～～（昌慶苑池畔にて）

大演習を機に 重大陰謀畫策

一怪鮮人を檢擧

連累多數の見込み

【東京電報】警視廳内鮮課では今回大阪で不良鮮人一味が恐るべき重大陰謀を畫策してゐることを探知し、その首謀者と目さるゝ鮮人が東京に在住する事實を突きとめ行方追跡中のところ、去る六日市内某所に潜伏中を逮捕した、犯人は慶尚南道生れ明治生命、東京動産火災兩保險の外交員池田政義こと李且甲（二七）と稱し多數共犯者ある見込みで嚴重取調中である、事件の内容は大演習を機とし不良鮮人を糾合して或る種の恐るべき重大陰謀を畫策し、在阪不良鮮人と連絡しつゝあつたことが發覺したものである

晴れの凱旋將軍 依田旅團長入城

轉戰十ケ月の感慨

轉戰十ケ月、赫々の武勲を輝かして日出度く凱旋した歩兵第三十八旅團長依田四郎少將は軍部をはじめ各團體官廳に凱旋挨拶のため中村副官を隨へて九日午前六時五十分京城驛着列車で **入城** した、謹嚴な依田少將は武人的闊達の顏に温かい表情で軍部各方面の人々に挨拶を交し差迴しの自動車で直に軍司令部を訪問、川島軍司令官に正式挨拶ののち往訪の記者に對し左の如く語つた（寫眞は依田將軍）

昨年十二月出動して以來十ケ月間滿洲に轉戰しました、この間八十七名の戰死者、百七十九名の負傷者を出した、將兵は渾然一體となつて軍規の下に **堂々** と働いてくれて立派に皇軍の威風を發揮したことを喜んでゐる、着々として恢復しつゝある滿洲の治安維持と一方に恐ろしい力をもつて興隆しつゝある滿洲國を見るときせめて戰死者の英靈を慰め得やう、討伐は主として民心安定、治安維持をモツトーとして『正義』『人道』の心をもつて征服したそのため比較的討伐はその効果をあげ各地匪賊の頭目が續々として歸順を申出るやうになつたことは非常にうれしかつた **滿洲** にあつてわれ／＼は半島民衆の火の出るやうな熱誠と後援を何時も感銘され、數々の慰問品や激勵の手紙、通信で心を重慶させた、將兵一同はいつも銃後にある皆様の至誠を身にしみ／＼と感じ乍ら、攻擊にも防禦にもいかなるときでも背後にみな様の聲を聞くやうな想ひをして立ち働いた、かくして今日將兵一同が目出度く凱旋し自分も任を果し得たことは一にみな様の **御力** の致すところと深く感謝してゐる次第である、どうか貴紙を通じて京城半島民衆のみな様にお傳言を願ひます

なほ依田少將は挨拶のため三日間在京十一日夜羅南に歸る豫定である

戰地患者送還

龍山、平壤兩衛戍病院で手當中であつた戰地患者八名、平壤患者十三名は十一日午後九時京城發列車で内地へ送還されることゝなつた

聖躬御安泰 新願祭

明日朝鮮神宮で

畏くも　大元帥陛下におかせられては陸軍特別大演習御統監御親裁のため十日東京御出發關西方面へ行幸遊ばされ、大阪を中心として約一週間御統監の趣に、朝鮮神宮では十一日午前八時から朝鮮神宮で聖躬御安泰祈願祭を執り行ふと

農民は斯くして 自力更生しだす（5）

隣りの子は 村一番の兩班から

今では逆に窮迫のドン底へ

菊池生

の借金を完濟し去年十一日には四十三圓の大金を投じて新居を構へた一といふ驚くべき記録は隣村の疲弊を見聞してゐる人にはちよつと信じがたいことだ、隣村の窮迫振りを見聞するほどみてゐる東山農場の栽培技師がこの李會德君のめざましい更生ぶりを噂に聞いても眞實としなかつたのは當然であつた、ところがある機會にその栽培技師がこ『麥畑一枚の水呑百姓が二ケ年で百四十圓』の村を訪れ實地に彼の働きぶりをみて全く嘘のような成績に驚いた『感化力を集中すればかくも偉大な力をあらはすものか』と感心した同技師は小作人指導のため畓一町、田若干に家屋を添へた有利な條件で東山農場に移住しないかと勸誘したところ『安山校の先生方に隨分御心配をかけましたものをそのまゝにしてこの土地を離れるわけに行きません』とキッパリ斷はつた、却つてその態度に感激し『立派な心がけぢや、その氣持で一生懸命勉強しなさい』と財布ごと投げ出し『模範的農民』と激賞して引揚げたといふ

い更生ぶりを持つ李會德君は朝は五時半から夜は暗くとも十一時にならねば床につかぬほど仕事にいそしんでゐるが、今年廿一歲の青年の體驅には疲れを知らざる筋肉が盛れ上り、陽に灼けた眞黑な痛々しい顏には希望に輝いたものがあつた、丁度林校長の案内で彼の家を訪れたとき『李會德君とよい對照をなす子が隣りにゐます』と李長根君を紹介した

…五寸ばかりの親底に溺るといふ長根君は會德君が朗盛ながらもテップリ肥り和やかな人物であるに比しやせてノッポで神經質らしい憂鬱な顏をしてゐるのも反對の對照だが、會德君が貧窮のドン底に喘いでゐるころには村で屈指の兩班として何不自由なく暮し、會德君が一家を興した近頃では一家が迫り來る窮迫に喘いでゐるといふ身の上まで反對な道を辿つてゐる

李長根君の家筋は會德君と比較にならぬ立派な家柄で、お母さんも立派な家から來た人だつた、しかしお父さんがブローカーをやつて失敗し、その揚句酒と女に身を持ちくずし、指導生として得た長根君の貧い收穫は片ッ端から遊興の費に供ぜられ、血と汗の結晶で購つた牛も無理無體に賣けられて酒の飲み代に變る有樣で過去五年間指導を與へた學校側の努力も甲斐なく、長根君の勤勞の結果は凡れに流る水の如く惡く父の無自覺な徒消に歸するにすぎなかつた、長根君の憂鬱は日に日に重なり遂に彼は敬愛する林校長に『先生左樣なら』と一句で結んだ書を托してひとり家出を決行して不愉快な家庭からのがれんとした（寫眞は安山普通學校に於ける森羅の指導）

鐵橋下に ダイナモ裝置

フ大統領の乘つた 特別列車を目がけて

【エルコ（ネバダ州）八日發電】フーヴア大統領が當地に於ける最後の獅子吼を終へ特別列車で故鄕カルフオルニア州に向ふ途中を狙ひ同列車のパリセード通過を豫定し同地附近の鐵橋下にダイナマイト二十二本を裝置したものがあつたが列車通過前に之を發見、事無きを得た、工夫は二名の犯人と小銃で際ち合ひ追跡中負傷した

愛國婦人會が 七千圓を寄託

二度目の酷寒と 戰ふ出動將士に

また寒い冬が來た、滿洲事變で酷寒と戰つたわが將兵は再びこゝに二度目の酷寒と戰はねばならない東洋平和の礎立のために劍や銃よりも恐ろしい滿洲の酷寒と戰ひつゝ堂々と正義の旗を押樹てゝゆくわが皇軍の不撓不屈の精神に感激した愛國婦人會朝鮮本部では酷寒に向ふ時朝鮮軍出動部隊將士が滿洲の野に奮鬪しつゝある勞苦を思ひ、これが慰問のため金七千圓を今回愛國部に寄託した、愛國部長兒玉少將は現下わが朝鮮軍出動の將士が滿洲特に間島及東邊道に出動して匪賊討伐、治安維持に任じこれが功勞により一方には國境を安堵ならしめてゐる點につき誠意の一般に酬らいてゐるやうに感ぜらるゝ折柄愛國婦人會の此の舉に深く感謝してゐる

「住所不定」の惡事

二人でその筋になり濟まし 府内を荒しまはる

熊本縣生れの住所不定三丸政行（二〇）は十月中旬本町四丁目の某食堂でこれも住所不定の久能不二男（二〇）と知合になり兩名相謀つて三丸が刑事部長に、久能が裁判所の書記にそれ／＼僞稱して一仕事たくらみ、新町の大成樓に赴き花子こと李二藩の身元につき調べ致したいとて登樓、同人のすきをうかがひ七圓五十錢を窃取したのを手始めにこの手でカフエー、三流所の旅館等を片つ端から荒しまはり被害金額五百廿圓の窃盜、喰逃げ、踏み倒しをなしてゐた所八日夜貫鐵町通りの某カフエーで右兩名が遊興中を本町署刑事が逮捕し目下身柄を拘束取調べ中である

鄕軍の決議

【平壤特電】平壤在郷軍人分會主催軍縮講演會は八日午後八時から公會堂において聽衆一千餘名で盛大に催された席上林田四郎氏の熱誠で府民有志大會を開き世界の平和は東洋の平和にあり國際聯盟に鑑み吾等帝國民は國際聯盟上聯盟一致如何なる困難にも屈せず覺悟を有す、當局は國民の總意に鑑み目的貫徹に邁進を望む旨の決議をなした

前經營者を 詐欺罪で告訴

ハンスト騷ぎの自動車學校

生徒一同のハンスト騷ぎまでおこした太平通り、朝鮮第一自動車學校の紛糾事件はその後ますます惡化するにいたつたが前經營者井手上勇から同校の一切を買收した金永行氏は九日本町署司法係に出頭し井手上勇を相手どり詐欺罪の告訴を提出した

同人の語る所によれば自動車三台と同校々舍とを千八百五十圓で買ひうけ現金を井手上に渡した直後、日ならずして自動車三台はすでに某銀行に抵當にはいつてゐることを知り、かくては井手上當時生徒間の契約をそのまゝ引つぐわけにはゆかずまんまと一杯喰はされ詐欺にかゝつたといふにある

金氏は記者に語る

『詐欺にかゝつたことを知つた直後私はなんとかして生徒のためにつくしたいと考へて居ましたが生徒側は激昂のあまり七日夜突如私が同校にいつたのを監禁同樣にして自由を拘束するのですヤットの事で逃れた以上私は今後井手上との交渉が圓滿に成立しても斷然經營から手をひきます』

國境の寒さ

―零下二十餘度― 鴨綠江は凍り出す

平北國境地方はこゝ數日來氣溫が急に降下し江界、厚昌郡内の鴨綠江上流地方は江岸十米乃至二十米結氷し、中央部は流氷滿しくこれが爲航行は完全に杜絕した、同地方八日の氣溫は零下廿餘度を示した

文部省の 國家試驗

インチキ學校の征伐か

【東京電報】私立醫大のインチキ暴露から最近月謝さへ納めてゐれば遊んでゐても中等教員の免状が貰へる如何はしい學校企業の噂が高まつたので文部省普通學務局が校外に全國の私立大學高等専門學校の學生に對した國家試驗の第一回は八日午後一時及五時より二時間に亘り早稻田以下九校に於て學校側の立入りを一切禁止の上行はれた。其の結果學力劣れる學校には中等教員無試驗檢定を取消さるに非ずやと關係校は不安に驅られてゐるが文部省は此の結果に依り特權を取消すことはなしと言明してゐる

洋生　大和軒

開城東本町に 覆面の二人組强盜

短刀で脅迫物色し 二百餘圓を强奪す

九日午前四時、開城府内東本町六二九番地の王敎文（三）方に二人組の覆面の强盜が侵入し、部屋の電燈を消し、就寢中の主人夫妻を起し、一人の男が短刀を突き出して脅迫し布團を夫婦に覆つかぶせて一人が見張となり、一人が部屋を手あたり次第物色して現金二圓二十錢、金側時計、金鎖、金メタル、金指、金ボタン、金さし、金管等合計時價二百四十圓を强奪何れへか逃走した、夫妻が急報したので直に非常線を張つたが九日正午に至るも犯人逮捕に至らない

巫女方の小火

九日午前零時十三分府内西大門町二丁目九四番地巫女朴氏方より發火西大門署員消防隊急行しかけつけ約十分にして鎭火した。原因は同女が神棚につけた燈明をそのまゝ消さず就寢したゝめ之が近くにあつた布に燃え移つたものである

東京市電爭議 圓滿解決

【東京電報】東京市電爭議は遂に强制調停の適用を見、土屋調停官の斡旋をつゞけてゐたが九日午前に至り遂に中立委員作成の妥協案に雙方同意し、こゝに圓滿解決をつげた

飛行場の 滑走路工事

本月中に完成

京城汝矣島飛行場の滑走路工事は豫定より成績よく此の程東西の滑走路完成し、南北の滑走路も既に一部を終り本月中には全部の竣成を見る筈であると、尚飛行場入口の洗越道路（巾五米コンクリート）は近日中に完成する豫定で十五、六日頃その渡初式を行ふ

第一高女音樂會

第一高女では來る十二日（土）午後一時半から同校講堂で音樂演奏會を開催する

府立圖書館の 自由閲覽

作興運動に資する

十日より開始せらるゝ民心作興運動に資するため京城府立圖書館では民心作興自力更生に裨益する通俗的修養圖書約六十册を新に購入し閲覽に供することゝなつた、右は自由閲覽に備付け當分の間一般の自由閲覽に供するもので備付け圖書は大御心と國民精神、日本精神、昭和日本新讀本、精神作興讀本、榮え行く道、愛國讀本、日本の決意、神と哲學、新生命の獲得、心靈の戰場から、現代思想の動向と新興日本主義、世界維新の岐路に立つ日本、大日本國民の人生觀、禁酒讀本、怒るな働け、自力更生全國優秀農家組合行脚等は此際是非一讀を願ひたいものとして一般の閲覽を希望して居る

大田名物 リンゴカステラ 中田堂

愛國自動車 一般に供覽

十二日博文寺前の廣場で

半島民衆の愛國熱誠によつて完成された愛國機四機の剩余金九千圓はこゝに航空救急用愛國自動車二臺の完成となりここにその英姿を見せることゝなつたが來たる十二日午前七時半より京城奬忠壇博文寺前の廣場に於て午後四時までにわたり京城市民の觀覽に供することとなつた、なほこの日は愛國部長兒玉少將のもとに愛國自動車の獻納式が擧行されることとなつた

林學務局長講演

林學務局長は九日午後一時中樞院に於て中樞院參議の參集を求め、民心作興に關する講演を行つた

空巢狙ひ出沒

八日櫻井町で

府内櫻井町一丁目四七番地遞信局勤務の紙藤某氏宅に八日午後一時から四時迄の間に、夫人が買ひ物に出掛けた留守を狙ひ何者か侵入し手提金庫にあつた現金四十五圓を窃取逃走した事件あり所轄本町署へ屆け出た

留守居の妻 まんまと掛る

八日午後四時頃府内昌信町一四二五四、電車車掌金某方に年齡卅歲前後の一見紳士風の朝鮮服を着た男が現はれ『自分は電車監督であるが金監督が、今服一揃ひと冬オーバを持參してくれとの事であつた』と言ふので留守居中の金の妻女は不審を感じ『折角だが何か證據なき限り渡し兼ねる』と返答したところ、件の男はそれではとその儘立ち去り約三十分位してから今度は名刺形の紙に夫金の印を捺印して持參したので、はじめて妻女はオーバと洋服を渡した、ところ夫が歸宅後右は全く金監督に心當りなくはじめて巧妙な詐欺に引つかゝつた事判明した

徳 金地金 金 漬 高價買入 京城府明治町 株式會社 京城德力 電話本局一五七二・三九三九・二〇八八

エヂソンバンド 理想的健腦器 藥品不用效果永久 定價二・八〇

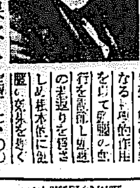

京城府長谷川町 高野醫療器店

朝鮮信託株式會社

株主募集要項
資本金 壹千萬圓
一株ノ金額 五拾圓
募集株數 貳萬株（總株數貳拾萬株ノ中拾八萬株ハ發起人竝賛成人ニテ引受）
申込單位 拾株（端數ヲ附セサルコト）
申込期間 十一月十五日ヨリ十一月十九日迄（但シ狀況ニヨリ期間内ト雖モ締切ルコトアルヘシ）
申込證據金 壹株ニ付 貳圓五拾錢
第一回拂込金 壹株ニ付 拾貳圓五拾錢（證據金ヲ含ム）
拂込月日 十一月二十五日ヨリ十一月三十日迄
募入決定方法 應募超過ノ場合ハ發起人ニ於テ適宜決定ス

申込取扱店
朝鮮銀行本支店（仁川、大邱、釜山、群山、木浦、元山、清津…各支店）…朝鮮殖産銀行本支店…

京城府南大門通三丁目一一〇番地 朝鮮銀行内 朝鮮信託株式會社創立事務所

貸室 京城驛前・交通至便・眺望絶佳（九十坪）三階全部。分割御希望の方は間仕切お需に應ず。室料其他面談。 朝鮮運送株式會社 庶務課

ヤスラガ サマタミ 140 三田政

胎兒の榮養 滋強飲料 カルピス

大原 毛生液ペトロール

佐々木 胃腸病院 京城明治町二丁目 入院隨意 電本三八七三・一七六

竹内時計店 南大門通三（電本二四） 時計は安くてうまい

恒例 えびす講大廉賣 十一月十日ヨリ十五日マデ
優良呉服・實用反物・えびす實用きれの大量特提
絶好の御買徳日……御早く御來店を
十日ヨリ十五日マデ毎朝十時ヨリ十一時マデ……正札の反物に限り
夷講 朝の大奉仕 全店半額謝恩大特賣
本 丸英呉服店 三

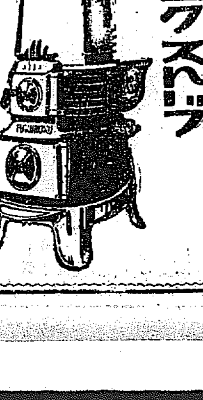

フクロクストーブ
特價提供
『フクロクストーブ』の權利を侵害して國法に問はれた不正な『ストーブ』を御持ちになつて氣持惡く困つて居られる方に『フクロクストーブ』を特價提供致します。本年も亦不正品が出た樣です、國法を犯すような不正品を求められない樣に御注意が肝要です。誇大な廣告や自己宣傳に誤られて大損です眞に安心して求められ氣持よき冬を過されるには世界に誇る『フクロクストーブ』に限ります。
フートスクロクフ
日、英、米、獨、佛、伊、露、支 各國專賣特許
宮内省、陸軍省、海軍省、鐵道省、遞信省、大藏省、文部省、商工省 御用品
フクロクストーブ總代理店 合名會社 松田清商店機械部 京城府南大門通二丁目 電話本局二四一〇・二九二八
全鮮各地に特約販賣店あり最寄りにて御買求めを乞ふ

淋病 專門 京城郵便局北側 チエ 京城醫院

淋病 患者よ！大阪のチエは二十年間淋病に關し研究して來た。故に我がチエには他所にないチエ獨特の藥品と療法がある。決して他の醫者や追從を許さない。淋病は必ず治る病氣であると斷言する次第であるが、永い間苦しむのは其の藥品と療法を間違へて居るのだ。一度御來臨の上詳しき説明を聞き一日も早く根治させよ。然に病苦の疑を特價を以て奉仕して居る。（地方文獻進呈） 京城郵便局北側 チエ 京城支店

會葬御禮 勝 呂 清 親戚友人一同

高級毛糸 ビーハイブ
頭痛にノーシン

銘茶特賣 御用命次第迅速に配達致します 京城本町五丁目三六 清元園茶舖 電話本局一〇〇七番

生活標準と生計費

（一）法學博士　森本厚吉

生活らしい生活をするには少くも百圓以上二百圓までの收入が必要である。而して月收五十圓の家庭では三十圓を食費に、殘りの二十圓で住宅、衣類その他一切をやつてゐるので、收入の半分を食費とする階級を貧乏人と呼んでゐるが、それではその貧乏人以下の生活であり、その爲めに、疾病、早死、早産が多いのである。ところがこの五十圓が幾分と無駄に費されつゝあるのである。この五十圓を使ひやうによつては八十圓にも百圓にも使へる道がある。少くとも五十圓の裡の、僅五圓だけの無駄を省く事は容易である。正しい食事、正しい營養、正しい住、正しい衣服の下に生活を合理化して行けば、即ち正しい知識の下に生活を合理化して行けば立ち所に一節の金は浮かぶ。內地の世帶は一二三四萬戸で一戸毎月五圓づゝ節せば、年に八億圓の金が上る事になる。この巨額な金が出來れば日本の國家經濟もどれだけよくなるか解らない內閣の政府は大藏の所三億か四億の金の工面が出來ない爲に生れるものなのであるが。國家の資源開發に十億乃至十五億の金が必要とされ、その金が日本にないから問題がむづかしくなつてゐるが、この金も二年國民が經濟生活の合理化をやれば浮いて來る金なのである。個人の經濟生活の改善は個人のみの幸福でなく、社會國家の經濟にも大なる貢獻する所のものであるが故に、非常の際、殊にこの點國民の自覺を促すものである

生活標準と生計費とを同じ風に考へてゐるのは間違ひである。今迄百圓の生計費で生活したものが千圓の生計費で生活するやうになれば、生活標準が十倍になつた、と見るは間違ひである。一日の必要カロリーを得るにアメリカ人は日本人より五倍の金を必要とする故にアメリカ人の生計費より日本人の生活標準の方がぐつと少いからといつて日本人の生活標準がそれだけ低いといふ事はいへない。日本人は安い金で、アメリカ人と同じ生活が出來るのである。生活標準は出來るだけ高く、生計費は出來るだけ低くする事が、今日の經濟生活の理想で、それは困難な事であると同時に、面白い所なのである

男女何れの子でも產める

獨逸の碩學ウンテルベルガー教授の新らしい學說

【イサカ（ニユーヨーク州）發】最近米國ニユーヨーク州イサカ市に開かれた醫學會議の國際大會には世界各國の學者連が參集したがその席上發表されたドイツの東部プロシヤを代表するウンテルベルガー教授の學說は特別の興味を喚起した。これを最も通俗的に說明すれば要するに教授の意見として『母親は男女いづれでも自分の欲する子供を分娩することが出來る』といふ事に歸着する。其方法は案外簡單で母親が女の子を欲する場合乳酸を多量に攝取すること、これに反して男子が生みたかつたら重炭酸ソーダを成るべく沢山取れと敎へるのである。更にその說くところによると教授は七十八人のドイツ婦人に對してこの理論を實驗した。即ち右の七十八人はいづれも女の子ばかり生れて困つてゐたが教授の說に從ひ重炭酸ソーダを多量にとつたところたゞ一人の婦人を除き全部男子を生んだ而も失敗した一人はソーダ水の飲用を途中でやめたことが判明した。また同教授は六頭の牝牛に乳酸を多量に攝らしたところその結果いづれも雌の小牛を生んだとのことである。ウンテルベルガー教授のこの說は結局エール大學の故教授たるヒムウイッチ、ナハムウキーテンの三博士によつて一部的に提唱されることになつた。何となれば博士等はアルコールが人體に乳酸を供給する事實を發表したからだ さすれば酒飲みの女は主として女子を生む道理で將來優生學者や社會學者に對して甚だ多くの興味ある問題を提供するものと見られてゐる。

新らしい七五三の解釋と その年齡の智能的標準

高峰個性能率研究所　醫學博士　高峰博

七五三は古來、髮置の儀、袴着の儀、帶ときの儀としてその年齡に達る我子をそれぞれ祝つた風習のものであるが、今日は、それが單に年を重ねたといふだけをよろこぶ所のものであつたら、甚だ淺薄な事だと言はなければならない親はその年齡に應じて、いかに我子の身體、智能、心の働きが發達してゐるかを特別に檢査し、それを祝福し、或ひは幸福に導くやうにつとめる所に新しい時代の七五三としての意義がある

七五三—と言ひ換へれば七歲未滿、同じく五歲未滿、三歲未滿の智能的檢査の程度を知らうとするには、まづその子の身體檢査を調べる、これは最も基礎なる最初の關係である

この頃の幼兒にありては殆んど性的の區別は發達してゐない中性期に屬し、又男女兒を身體的に比較して見てもあまり區別はない。しかし精神的に研究したなら七歲の頃から女兒は言語的の發達の仕方が少くなり、記憶力は同年輩の男兒より進む反對現象を呈する。この時期はまだ他の身體は見べてゐないが、女子として先天的觀型が早熟に向ひ出した方向を示し又幾分的に女子の服裝（帶其他で胸をしきる）の影響を受けてゐるのを示してゐるものである

◎滿三歲未滿の智能的標準と注意を簡單に列擧すれば

▲色合、大小、形（□△○）の區別がつく、積木、組立、はめ込の玩具に興味を持ち且つ充分に出來る。

▲質問頻發（知識慾の滿足の爲めに適切な正しい返事をしてやる事）

▲身體が自分の自由に動く（怪我せぬやう注意）

▲言語も次第にはつきりなる（言語敎育）なほこの頃は男兒の方が比較的に智能力多し

◇五歲未滿

▲性別を知る（性敎育に注意する時期始まる）

▲國語動作は簡單となる

▲理解力、判斷力等の精神能力が發達を始める（體質性異狀兒、劣等兒的傾向あれば現はれ出す、男兒に殊に著しく積木、童話等にて敎育す）

この頃個性は明瞭に色づきそめる。なほ女兒に著しい點は早熟がつく（常識的に言へばませる、智恵がつく）の傾向が大いに現はれる（記憶力、指先の仕事、更に處して機械的な適應の動作をする等である）

◇七歲未滿

▲聞き分けが充分ある

▲理想の端、將來『なりたき者』を告げ得

▲創作的能力が始まる（童話や自由畫等にて）

▲惡癖の傾向あらば益々顯著となる（將來と環境）

▲數の觀念（二十迄を數へる。五を中心とした加減算が出來る）

今迄の環境の影響はこの頃著しく現はれてくる

七歲にして簡單に紐の結べぬもの、字の書けぬ者、下駄がしつかりはけぬ等は身體的で無く智能的の缺陷をもつ者であるから專門家の智能檢査を受けた上、適當な敎育法をすべきである。又三歲以上のもも同樣である

要するに、七五三を精いつぱいの美々しい服裝等で祝ふ事は他に誇るとしても、子供の心身の發育にふさはしい服裝を考へより智能、身體を誘導するに適應した玩具でも贈興へる事の合理的七五三のお祝ひを世のお母樣方におすゝめします

發熱量の約半分

無煙突の暖爐は室內空氣を汚す　ストーブの熱

ストーブの熱利用を多くするには煙突を室內に長く設ける程効果があります。しかし燃質が不完全であると暖房力が弱く、そのストーブの熱量の三〇%位しか利用出來ないものがあり完全なものでは七五%位以上を利用し得るものもあります。ストーブは二重壁に拵へたものは暖房効果が多く、又表面の上部に數個の孔を穿ち、それによつて表面の溫度を高くせず、その孔から溫まつた空氣を室內に導くやうにすると効果が高い。石炭を燃燒する事を避けるには一時に多量入れて上部より徐々に燃燒せしめる方法もあります。最近煙突無しのストーブがありますがこれは熱の利用は全部得られますが、低瓦斯利用のものは良いとして他のものは惡瓦斯を放散しますから、好ましくありません それは普通の火鉢や炬燵と何等異る處はありません

婦人にはどんな運動が最も適當か

木下、北、吉田の三博士が詳細研究の結果

女子體育が盛んになつて來たことは、諸所においての競技會に盛んに多くの新記錄が出たことでもわかるがかうした盛んな女子スポーツ熱も單に一部の人の運動競技だけでは何にもならぬ。どこまでも一般の女子體育といふ所に根強い土臺をおいてなくてはならない。それにはまづ一般婦人が體育、スポーツに親むやうにならなくてはならないが、婦人は一體にからだの重心が下にあるので、とかくからだをのばしてお腹の筋肉を働かせたり、上にとびよるといふことはしたがらないが、さういふ婦人に第一に適つてゐる運動は

ダンス式の體操をやつて手を空にあげながら、からだ—殊に腹部の筋肉を運動させるといふ風なのが、一般婦人には最もむくのだといふ。次には、登山と遠足、ピクニックで、これは運動らしい運動でなくて、靜かにごく自然の中に運動が出來、とかく家にばかり引きこもつてゐて弱くなりがちな足の力や腰の力を強めることが出來ていゝ。それから水泳、自轉車乘、殊に水泳は婦人にとつて最も大切な

腹の筋肉を運動させ全身の筋肉を自然に動かすことが出來て非常にいゝ。また同じやうな理由で、ゴルフや羽根つき、ピンポン、庭球といつたところ、いづれも婦人に大切なお腹の筋肉を充分に運動させておくと大きな赤ちやんが安產できるのださうである。次によいのは、バレーボールやバスケットボールで、やはりからだをのばしお腹の筋肉をのばしてとびあがり、胸をはる運動でしかもそれ程はげしくないところがよいのださうだ。

スキーとスケートなども、いゝが、例の陸上競技、殊に長距離競走などは、婦人のからだとしてはどうかといふことです。最後にこれで見ると婦人の柔術やナギナタなどはダンスやゴルフや水泳や羽根つきなどにくらべると、婦人のからだにはむかないものと見える（寫眞は今歐州で盛んなソシアルダンス）

帽子の刷毛は軟毛のものを

帽子に使用するブラシは余り固すぎるものは好ましくありません、なるべく毛の長い軟いのを用ひ、左から右にかけなければなりません。若しそれを反對にかけると埃を却つて埋めてしまふ事になります。この手入れを毎日行ふ事が必要です 埃のつもつてゐる帽子に雨がかゝるとしみが出來ます、ぐつしより濡れた帽子は火氣や強い日光で乾かさず陰干にて型をなほして干します。煤煙がついた時は特に排落さねばいけません一寸したしみは消ゴムか、粒の細い紙やすりで靜かに毛並通りに摺ると取れますしみは出來るだけ早く除かないと地質を傷めます、ベロアは殆んどしみは出來ませんが、やはり毎日刷毛で手入れする事が必要です

親の希望と娘の希望（4）

健康で意志强固な方

現代的明朗性に富んだ英壽さん

『お嬢さんにもお目にかゝりたいのですが』一寸前の絡らぬ內に二階に起りかして現れた佳人は永樂町總田藤吉氏長女さん、第二高女昨年卒で本年十九歲、短い垂れ髮にしてすつきりとした洋裝がよく似合ふ

『どんな方をお望みです』

クス〳〵笑はれる。冷されると理智的だが結婚一度ほころびると仲々愛嬌がある。記者の追求にたまりかねてかやつと答へられる

『私、健康で意志強固な方……』

『では先方の身分については……財產家が御希望ぢやありませんか』

『私……人物本位ですけど』

『でもあつた方がいゝでせう』

『それは子供の敎育といふ事もありませうし、まあ有るにこした事はないと思ひますの』

『英壽さんはよくばりですね ハハ……』

一寸冷かしてゐる。

『まあ御話して頂いては困りますわ、あたし何は無くともやつぱり人物本位よ』

お嬢さんは爪實顏のよく整つて綺麗といふ感じのする容姿、趣味は洋裁フランス語を樂星學院にて習得とする所、妹さん達の洋服は總てお姉さんの手になるものだといふ

『奥さん家庭に於けるお嬢さんの敎育については』

『さあ、改まつて申し上げる程の事も御座いませんが學校では體育の關係上大體元氣に育てられて参りますから家庭では女らしく躾たいと思ひまして—それに私は何でも私が致して見せるを第一として言つて聞かせるのを第二として參りますそして女は何事にも耐へ得る樣な精神を養つて置かなければならないと思ひます』

敎育に最も關心を持ち學校を訪問して敎師の意見を叩き修養講話に進んで出席されるお母さんの家庭を受けた英壽さんは御自身では至つて洋裝を召し健康明朗に富んだつた方で現代的な明朗性に富んだ女性の一人として數へる事が出來るであらう（寫眞上はお母樣下は英壽樣）

結婚難は何に起因するか

眞摯的な自力更生に倚れ

生活改善同盟會理事　宮田修（1）

最近結婚難は全世界的現象の一つであるが、我が國では特に甚だしく、到るところで此の問題の解決について質問を受ける有樣である。結婚難の原因は二つある。その一つは經濟生活の窮迫とそれに伴ふ思想の動搖で、他の一つは結婚の儀式の障害である。特に農村では後の原因に由來した結婚問題のなやみが多いやうに見受けられる

結婚はもとより重大な人事で、從つて莊嚴と同樣次第に可重、鄭重に赴くは自然であるが、わが國に於ては傳統的な結婚式なるものに存外金がかゝる。殊に娘くな女子の側では衣服、調度などの準備のため家庭に相應しくない費用をかけることが習慣づけられ、また披露等の費用も段々かさむ一方である。從つてわが國では俗に娘三人持つ親は身代を傾けるといはれる程、結婚式は親の大きな負擔になつてゐる事實がある。そこへ最近不景氣のため一般の生活が極度に窮迫したので、この家庭生活の窮迫と傳統的な結婚式とのヂレンマから全國到るところで深刻な結婚難地獄を現出してゐる

◇……◇

これは最近聞いた或る小農の家庭の話であるが、農產物の市價暴落で一家はどうやらやつと生命を繫ぐだけの有樣で、肥料を買入れることすら容易でない。そこへ持つて來て娘を片付けるとすれば支度金に三百圓四百圓はかゝる。一家には一文の金も無いのだから、それを敢てするには借金を強ひるかりだ。この傳統的な農民は苦境に立ちながらなほそこに傳統を破るだけの勇氣がなく、又取捨するだけの智慧もなく。たゞこの難局を前に一家中呆然としてゐると

◇……◇

これはたゞ一例に過ぎないが、かうした問題に惱まされてゐるものは全國で少くないと思ふ。われわれの組織する生活改善同盟會では早くもこの點に着目して、生活の一切を改善すべしと主張し、又その方法も或程度までは示してゐるが、永い間保守の殼に閉ぢこもつた人々は、これに對して耳を傾けやうとせず、たゞ徒らに喘いでゐるのを見ると、誠にはがゆい思ひがする

だが、結婚は如何なる事情があるとも必要でなさねばならぬとなればなし得るやうにする外はない筈だ。果して然らば結婚は何のために擧げるのであるか、人間が結婚する所以は男女といふ本來の異るものが合體して一つの完全なものになるためである。これさへ行はるれば儀式などは末の末である。要は結合すべき男女の心の合致である。披露の宴を開いて大袈裟な服裝をしたり或は華かな衣類をまとつて人目を集中することは、結婚の本旨とは何等關係のないことである

◇……◇

宴會を開くとか三々九度の杯をすることは餘裕のある人々だけすることで苦しうした餘裕のなければ無理に行ふ必要はない。たゞ神佛を頼めて嚴肅に誓約しあうとする爲め神前又は佛前で結婚宣誓をして人が互に誓ひ合へばそれで萬事濟む筈である

私の知つてゐる一部では、女は普段着の上にエプロンをかけ男は新しいシャツをまとつて神前に水を呑み交して式を擧げた例もある かうした結婚をしたものが却ち破れるかといふと却つて傳統的な結婚式を擧げたものよりも成績がよいやうに見て來ると儀式の末にこだはるのは實に愚の骨頂であるといはねばならぬ。結婚の眞の意義は當事者の心の合致である。これさへ完全に果されたなら、他のことはどうでもよい筈だ。『自力更生』は非常のスローガンである自力更生するためには在來の因襲を破る勇氣がなくてはならぬ

今や全國各地の農村で傳統的な結婚式の重荷をのがれんとする結婚改善の運動が續々起つて來たのは誠に喜ばしい次第であるが、われ〳〵はこの運動をより强力に押し進めて結婚難解消の一手段とすると共に、自力更生の目的を達したいと思ふ

紙上病院

尿道が痛む

【問】三十五歲男約半年前から小便をする時尿道が痛みます。痛みのひどいのは長く放尿しなかつた時、大便のつまつて居る時で度々小便する時は痛が殆んどありません某內科醫は淋疾でないと申してをりましたが

醫學博士　渡邊晋

【答】尿道が急激に擴張する時又は側方から壓迫を受けた時に疼痛を感ずるやうに思はれますが、その眞の原因が何であるかは、紙上では判斷がつきませぬ

本社特選　圍碁對局（四）

先二先番　小島春一（四段）　竹中幸太郎（初段）

八三 かノ十八　八四 かノ十七　八五 よノ十七　八六 わノ十八　八七 ぬノ十三　八八 ろノ十五　八九 とノ六　九〇 へノ六　九一 たノ五　九二 れノ四　九三 よノ三　九四 よノ四　九五 わノ二　九六 りノ六　九七 ちノ七　九八 りノ五　九九 とノ四　百 りノ三　百一 ぬノ二　百二 ろノ六

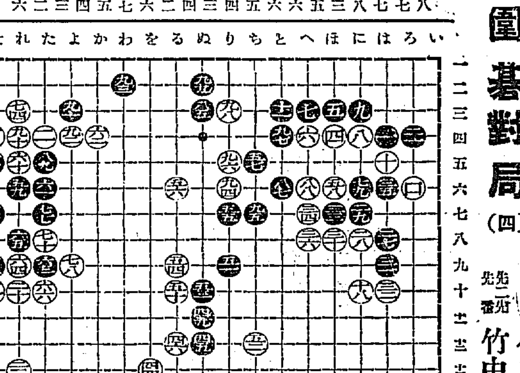

對局者の感想

黑白く　黑八五は八六に打たうかとも思ひました

黑白く　白に九八と頂けられて弱りました九九で（りノ二）に受けると白（ちノ四）のきゝを見て（るノ二）に遮かれる手段を生じます

今日のメモ

栗のおいしい季節になりましたから珍らしい栗の澁皮煮を御紹介致しませう。この澁皮のまゝのは、少々手間がかゝりますが、一度作つて置けば、お口取や焼物の添へにも、又一寸したつき出し物にも間に合ひますから出盛りの時作つて置けば大變重寶です

作り方は澁皮煮には、なるべく澁皮の薄いのを選び、澁皮をきづ付けないやうに、上の鬼皮を丹念にむきます。そして鍋に入れ、細いくしをさして見て、通るまで湯煮します。これを澁をぬくために桶又は鉢に澤山の水を入れ、毎日三回程水をかへ、一週間程そのまゝにして置きます。一週間目に澁がぬけた栗を、今一度湯煮をしなほします。別に澁蜜をつくりますが最初砂糖二百匁、水二合を卵白身一個の五分の一を加へて掻きまぜて漉しながら煮立てゝゐますと上部に白い泡が立ちますからそれを杓子ですくひ取つて捨て綺麗に漉し、その上に倍の水を加へます。その澁蜜を又栗がかぶる位まで入れ、これに味淋と食鹽を適宜に加へて、美濃紙をかぶらせ、弱火で靜かに蜜の煮詰まるまで、約二時間位、トロトロと煮てゐると出來上ります これが出來たら瓶のやうなものに入れてしばらく貯へて置きます

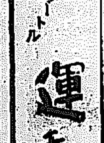

醫學博士數大家推奬
一粒三百メートル
運動に何より グリコ
五錢・十錢
東京・大阪 株式會社 江崎 (c-1)

淋疾治療豫防新劑
新發賣 モチロン
醫學博士 下田圀南雄氏創案
實驗推奬
大阪日本赤十字社病院皮膚科醫長 醫學博士 正司義市先生
高松日本赤十字社病院皮膚科醫長 醫學博士 渡邊清一先生
名古屋 安藤皮膚科病院々長 醫學博士 安藤 亮先生
京都帝國大學醫學部講師 醫學博士 下村四郎先生
大阪北野病院皮膚科泌尿科々長 醫學博士 樋口 圀先生
大阪弘濟會病院皮膚科々長 醫學博士 ……先生
名古屋愛知診療所外科皮膚科々長 醫學博士 澤田晃治先生
京城帝國大學醫學部教授 藥學博士 加來天民先生
東京市新島皮膚科病院々長 醫學博士 新島 和先生
容器がそのまゝ注入器となる
モチロンの容器は他に類例のない新案の安全注入器となり注入に際して如何に强壓を加へても藥液を極めて緩漫に尿道內に注入し得て何人にも洗滌を安全簡易に行はしめ、淋菌の後部尿道移發等完全に避け得らる。容器には一回の使用量が入つて居るため攜帶に便利にして、隨時隨所で極めて安全に、祕密に使用出來、淋疾治療、花柳病豫防藥として、こんなに便利重寶なものはありませんその上內容藥は醫學博士下田圀南雄氏指導にかゝり殺菌力强大な液劑で粉末の如く溶解する手數もなく、また軟膏の如くベト附かず、眞に罹病者にとつて一時も早く試用せらるべき新治療劑であります。
發賣元 大阪市北區堂ビル 堂島ファーマシー 電北五八九〇・一九 振替大阪六七二二二
特約店 大阪道修町 塩野義商店
モチロンA及B 参個入金六拾錢 六個入金壹圓 十二個入金壹圓八拾錢
モチロンC（重症用） 参個入金七拾五錢 六個入金壹圓參拾五錢 十二個入金貳圓四拾錢
京城府南大門通一丁目 株式會社新井藥房
同 本町一丁目 合資會社山岸天佑堂
同 本町二丁目 株式會社森川回天堂
同 本町二丁目 株式會社北島藥店
（說明書進呈）
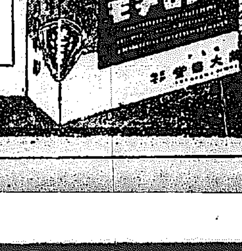

超スピードで頭痛をなほすノーシン

創立三五週年紀念 第二回 景品付大賣出
區域 全鮮 一圓
誠鶴 一升瓶詰
賣出總數 一万八千本
昭和七年十月一日より 昭和七年十二月三十日迄
一千本中 壹等金拾圓二本
空籤なし 十錢は必ず當ります
深見釀造場

品質保證の爲め地方は郵便で 府內は巡回サービス致します
高級 アート萬年筆
米澤萬正堂 京城本町

贊化病院
京城府明治町一丁目 電話本局二四二番
醫學博士 古城憲治
內科 小兒科 入院隨意 普通病室及傳染病室

ツキサギ萬年ペン インキ
發賣元 東京 友井尙文堂

實用新案登錄 第一四八四〇四號
米田式 籾摺切石拔唐箕 並優なる石拔唐箕
形錄は申越あれば送呈致します

我湖鮮は本年より籾摺業者御承知の通り國際事業となりましたが石拔に骨が折れますから全鮮に知られたる優良石拔機米田式を是非御使用下さい實は本年製作に係わる石拔機は特別に面白く石拔撰別が出來て籾摺者を喜ばせしむる優良米田式機で有ります此の米田式を是非御使用を願つて置きます
米田農具店 湖南線江景上市場 電話五七番 振替釜山二〇二二番

朝鮮信託
發起人會の內容
株式の公募は一萬株だけ 創立總會は十二月十五日
加藤委員長から發表

朝鮮信託株式會社創立準備に關しては八日鮮銀で午後一時から最後の創立準備委員會二時から發起人會が開催され同株主募集要項、會社定款、會社設立趣意書及び事業目論見書並に創立事務今後の進行手續が協議決定されたが、出席者及び決定事項は次の通りである。

發起人 內地在住者は一切これを入れず總て鮮內に限定したが、發起人總數は四十二人であるそのうち出席者三十二人、委任狀によるもの十人で、創立準備委員以外の發起人は商工會議所議員、信託會社の社長並に地方有力者及び大地主等が主なるものである、而して創社の設立進行もあることゝて朝鮮人側から意外に多數の出願者を見た

設立委員及び委員長 右四十二人の內から設立委員を選任したる結果次の七氏に決定した

委員長 加藤敬三郎氏
委員 有賀光豐氏
同 高山長幸氏
同 朴榮喆氏
同 閔大植氏
同 荒井初太郎氏
同 韓相龍氏

贊成人 これは內地在住かららも求めるので現在依賴狀發送數は四百五十四人に達してをり、今後も創立事務當局者の斡旋で適當な方面には益々認められる手筈だが、九日午前現在回答到達のもの既に百人餘に達してゐるが、これも發起人同樣朝鮮人側の方が以外の多數を占めてゐる

株主公募要項

▲一株の金額 五十圓
募集株數 一萬株(總株數二十萬株の中十八萬株は發起人並贊成人に於て引受)
▲申込單位 十株(端數を附せざること)
▲申込期間 十一月十五日より十一月十九日迄
▲第一回拂込金 一株に付十二圓五十錢(證據金併算)
▲拂込期日 十一月二十五日より十一月三十日迄
創立總會 十二月十五日

金買上値引上

對米爲替は最近反復漸騰しく九日鮮銀の建値は二十四分の一と恐怖的安値に引下げたが、これがため鮮銀の金買上値段も引上げ八圓七十錢とした、即ち四十錢の値上げである

飯野と鮮航同盟が 猛烈な競爭
大阪で艀賃の値下ゴッコ 飯野が窮境に立つ

【仁川】鮮航同盟對飯野汽船との鮮米運賃は鮮航同盟側が鮮內の移出商や內地移入商の斡旋し交渉等による運賃協定り等を除くと飯野汽船の運賃より大荷主は却つて鮮航同盟側が安くつくも大阪に於ける艀賃が鮮航同盟側に比し飯野汽船の方が百石に對し七圓五十錢安くなるので阪神の移入商組合では之が屢々問題となり大阪側が成立に依り飯野汽船を支持する事になつたのも斯ふした原因に基づくものであつた所が鮮航同盟側では艀船業者と交渉の上去る十月一日から五圓の値下げを行び十二月から更に飯野汽船同樣百石十圓に引下げるべく內定したので飯野汽船では之れが對策として大阪築港の埠頭に繫留する船舶を利て大阪から他へ再移出する米は既に岸壁に陸揚げなし大艀賃側の負擔額を減らしつつあるが大阪商船會社ではそれに對抗して十一月四日の便天丸から築港住友倉庫に繫留して住友倉庫の荷物の受渡方面に指定し朝鮮から輸送する米も又內地から朝鮮に來る雜貨類も同樣を避し天候不良の場合でも迅速に荷捌きを行ふことになつた從つて大阪大穀商に依つて全然なくなつたと同時に飯野汽船や大穀商が今後如何なる對策を講ずるかは注目されてゐる

移出聯盟の 提案概要
對鮮航同盟會

鮮米移出商聯盟會の鮮航同盟會に對する運賃交渉は聯盟會の結成にその動向は、全鮮穀物界に一大センセーションをまき起し、同聯盟は仁川、釜山の六出代表の上阪、鮮航同盟側への直接交渉の經過は果然財界各方面よりも注視の焦點となつてゐるが、移出商聯盟側からの鮮航同盟本部への提案事項は大體つぎの如きものである

一、鮮米運賃契約は移出商聯盟對鮮航同盟の直接交渉により決定し、契約締結は各地組合の名において行ふ
二、現行の期末戻及積出奬勵金は共同積立せしめ、更に期末戻特別(二十萬石以上五十萬石迄一石四錢)を新設要求
三、飯野汽船問題の徹底的解決へ飯野汽船並に大穀會を鮮航同盟に合流を計る

これに對する鮮航同盟は從來經緯の關係上如何に新聯盟が有力たりとはいへ早急に應じ得ないのは明白で、本春來、仁川が波瀾の一石を投じた運賃交渉は前途に幾多の曲折が豫想されるに至つてゐる

三成義州兩鑛 採堀方針協議

三井鑛山常務牧田環氏は平北の三成義州兩鑛山視察後再入城して滯在中であるが兩鑛山の技師は牧田氏と共に入城牧田氏を中心として今後採掘並製錬技術等技術上の打合をしてゐるが大體の結論を得て兩三日中に歸東する豫定である、牧田氏の歸東で兩鑛山に對する三井の放資態度は決定するやうであるが種々の設備の現場着手は來春解氷期に入るだらう

昭和水組の 工費融通
殖銀と東拓とで折半融通す

昭和水利組合は年內に創立總會を開き工事を代行するが工事費は殖銀と東拓より折半して貸出す事になつた

米穀低資の 第一回受入れ
割當は— 東拓二百十萬圓 殖銀七百九十萬圓

昭和七年度米穀低利資金は大藏省預金部より二千萬圓を融通する事に決定し、中一千萬圓は近日受入れをなす事になつてゐるが、この割當額は前年の貸出實績に徵し東拓に對しては二百十萬圓、殖銀に對しては七百九十萬圓と決定した。尙府から大藏省と交渉の結果第二回の受入額一千萬圓の割當は鮮銀、東拓、殖銀、金融組合等に割當る事になる筈

廉賣役員會 十二日商議內で

京城廉賣協會では來月二十日から五日間黃金町商工會議所內に於て多物廉賣會を開催することゝなつたので、十二日午後一時から京城商議內に於て同役員會を開きその實行諸準備の打合せ協議を行ふと

朝鮮大豆の 內地輸出盛況
原因は北滿水害關稅爲替等 釜山貿易の新現象

釜山港移出貿易の重要品である大豆の移出高は昭和二年の十六萬餘石を最後として其後は滿洲豆の壓迫其他の爲年額十萬石內外を示すに過ぎざる狀態となり本年も上半期は兎角振はなかつたが先般の大洪水被害による北滿方面の減收輸入稅引上げと爲替下落とに因る滿洲產豆の內地需要減、本年の朝鮮豐收等を原因として近來朝鮮大豆の移出は俄然盛況を呈するに至つた事は近頃での目新しい現象である十月中釜山移出の主なる仕向地は左の如くであつて昨年同月に比し著しき增加を示し本年一月以降十月末迄の累計額に於ても已に八萬五千餘石を算し昨年同期に比し一萬六千餘石の增加を告げた

十月中釜山港大豆移出高

仕向地	七年十月中	六年十月中
大阪	[illegible]	[illegible]
神戶	[illegible]	[illegible]
名古屋	[illegible]	[illegible]
東京	[illegible]	—
下關	[illegible]	[illegible]
博多	[illegible]	[illegible]
其他	[illegible]	[illegible]
計	[illegible]	[illegible]

北鮮裏日本の 航路受命に
朝郵が猛運動中

北鮮裏日本間の直通受命航路に對する朝郵側の現在朝郵が淸津、雄基、伏木、七尾新潟間の自由航路を命令航路とすべく猛運動中であるが、その終端港としては裏日本を新潟とし淸津、雄基に結ぶのを第一候補とし、第二候補は鳥取の境港が擧げられてゐる、しかし新

加藤鮮銀總裁東上

加藤鮮銀總裁は滿洲國外債及び朝信人事打合せ等諸用件を攜へ十一日午前十時京城發東上の豫定

鮮銀帳尻(八日)

發行高	[illegible]	[illegible]
正貨準備	[illegible]	
預金高	[illegible]	[illegible]
貸出高	[illegible]	[illegible]

金組中央金庫論
中央聯合會の創設は 現狀の儘でも困難ではない
(二) 法專教授 車田篤

大正七年金融組合令の改正に當つては各道に聯合會を認めるか、中央に一個の組織を認めるかについて相當論議され、結局現制に落ちついたとのことである。私一個の見解としては分裂した十三の聯合會を出來上らしむるよりも、中央に一個の聯合會を作つた方が合理的であり、かつ能率も揚がつたであらうと信ずる。尤もこの聯合會の制度は豫期以上の成績を收め、指導に、監査に、金融の調節に、組合に取つて眞に相互扶助の聯絡統制機關たる職能を發揮することが證明された。而してこの間の經過に就いて金融組合協會年出口當局者はその當時金融組合聯合會のうちに次の如く述べてゐる

中央金庫を創設すると云つてもこれが經營維持に對しては政府から特に資金の援助を與ふる必要があり、かつ假令援助を與へて相當の資本金によつてこれを設立して見たところで中央金庫設立の眼目とする資金の低利獲得並に圓滑なる調達が、しかく容易に行はれ得るであらうか、低資調達のため債券を發行する場合に於ては鮮內に於て起債の困難なるは云ふを俟たないから、勢ひ內地の金融市場その他にこれを求めねばならぬが、永年內地の金融市場に於て資金調達のため努力し來つた殖銀の例に徵すると、中央金庫獨自の信用によつて所期の目的を達するは至難のことゝ考へらるゝが故に結局殖銀を背景として債券の發行をなすの外なきことゝなるべく、斯くの如くんば寧ろ殖銀の聯合會に對する活動を一層緊密にしてその連絡を緊密にし、聯合會の資金融通、操縱を圓滑ならしむる方が妥當な策であると認むる方針のもとに昭和四年九月聯合會に對する資金關係業務についての指導權を與へ同時に行をして聯合會の資金調達に任せしむることゝなつた

右は凡らく當局の苦思の結果を率直に述べたものであらう。然しながら、中央聯合會の創設に多額の政府補助金が必要であるが政府の補助金がなくても聯合會を統一することによつて成立せしめ得ないかについて、私自身をして考察せしむるならば、このまゝで中央聯合會を構成せしむることは經濟的にも可能であると信ずる。內地では中央金庫の創立に當りて時の小平農務局長の如き熱心なる支持者を主務課長に得、かつ多額の政府出資金を取り入れ得た、而して一方我が朝鮮に於ては果してその人を得らるゝか否かは暫く措き、農村金融問題の解決の鍵鑰を握る金組中央聯合會問題の行惱みとされてゐるのは畢竟この政府出資金の問題にあるであらうが。政府財政が切詰められ、財政の窮迫せる近時の情勢から見て果してそれは期待出來得るであらうか、甚だしく悲觀的といはねばならぬであらう、この場合に於ける一縷の希望は近時行詰まれる政府政策として農村經濟問題の解決策として金組中央聯合會問題が上程論議せられる場合のみであるが、これ亦甚だ覺束ない。そこで聯合會新設をあまり政府出資金を要せずして現在の組織を改造することによつて創設され得るかゞ問題となつて來る。

政府はこれまで金組自體及び各道聯合會のために多額の出資をなしてゐる、これを中央聯合會の出資に振替へることによつて政府出資は殆ど充分であるかも知れぬ、もとより資本金の如きは多々益々辨ずる譯であるから更に出資の加へらるゝことは勿論異存なきところである。この意味に於て試みに中央聯合會を作る場合の政府出資金を拾ひ擧ぐれば次の如くである

◇

先づ第一に聯合會に對する政府貸付金二百六十萬圓、次に聯合會に於ける特別借入金中無利子資金百五十萬七千圓(昭和五年末)第三に特別低利百萬三千餘圓(昭和五年末)は同じく政府の利子補給による出資金に振替へることはさまで難事ではあるまいから五百萬圓を得ることは容易である。私は相互組織の金融に在りては出資金の多寡の問題よりは相互信賴、系統的聯絡あるか否かにかゝつてゐると思ふ。而して統一は力である、即ち現在十三に分裂してゐる各道聯合會を統一することはその力を一層偉大ならしむるものと信ずる

株式
米選擧好感に 再び出直る
穩健なる上げ型

前場 前日來とかく不透明の商勢に終始し保持安も利かず保合つた折柄、朝來は米國選擧の民主黨の勝利を期待してめきめきと强調し東新は百七十九圓丁の寄付よりアト五圓五から六圓台に更に六圓九よりも七圓と飛躍し愈々出直りと見る買物蝟集して七圓六と强硬に止め、新東も引けに十九圓八新七圓八をつけ商勢頗る底堅く、日先前一段高の風情にあつた

後場 前場米選擧を期待し頗る堅實の商勢を見せた折柄、後場は續いて東西ともの好調をうけて東新百七十八圓三を寄付き、アト稍反落を辿り別報の如く大引した

好材料はインフレと低金利、爲替安の三拍子より派生される譯多の好材に加へ、米國の選擧好感、或は不安の聯盟も順調豫想と云つた情より見て。これに對比するに弱材は將來問題經濟政局變化それに聯盟の空氣等位で材料では好材の方に歩が多い。然し顧つて仕手關係を見ると好材の光りに陰りにも弱き結果買方は明らかに、買悅憫心向に陷り、買疲れも相當顧客である、しかも整理さるべき玉をもつに拘らず好材料から買辛抱してゐる、この斷から云へば當然訂正の一際の要あり軟派に七分の調味が取組事情よりすればある從つて當面の場面は材料は硬派に有利、取組內部事情は軟派に興味ありといふ形勢にある

賣場を狙ふ

好材三重奏の材料的魅力も刺戟も漸次うすれ、嫌氣崩しの風情を見せて浮動場面を展開し來り、爲替の新安値と鐘紡の新高に幸して下げ渋りの折柄、朝來は例り大選擧[illegible]

株界片語

◇

アメリカ大統領選擧における民主黨の勝利を期待…にこの上げ歩調がかゝり、買方の希望が親日場[illegible]…して……

跳返勝ちの商勢も朝來は闘然めきめきと强張り來り出直り好調を見せんかの空氣だ、東新七十六圓と反騰[illegible]

强弱五分五分

[illegible]
…は淸算されやうが、親日を希望するときには硬派に聯合に七分の利がある。重ねて云ふまでもなく惡化、國際問題等は我が財界の御助的

現株公債賣買
秋田現株店
營業案內進呈

米選擧好感

我國より多大の關心を集中されてゐる米國大統領選擧は八日執行され、本日より明日にかけて勝敗の運びとなつてゐるが、大體において投票は共和黨フーヴアに非にして民主黨のルーズベルトに有利の模樣である、共和黨の失敗にかわるに民主黨の優勢から好感さるゝもの、その第一は對日對滿外交方針の緩和あり、第二にはアメリカ現行の保護關稅の障壁の改良である二つとも我が財界株界に密接なる關聯をもつものではあるが、我國株界では前者を繞る諸問題が重要なる不安材料とされてゐる折柄だけに、特にその點において民主黨の勝利も一般に喜びに終る所べく、却つてこれが賣米勢然下げるべき順序にあり、つゝ好材の檢出さるが故に下げ得なかつた下げの一口火を切るのではなからうか、從つて目先は買ひを思ふよりも當然賣を狙ふべきところと解されたの形勢を好感し、朝米もこの期待買から商情は頗る强硬味を見せて來た

東京雜株市況

(大阪現物店東京支店入電)本九日の入電に依れば砂糖、人絹株も一巡買煽られた後相當の下押しを見せたが本日は一齊に瞞蹴落に人氣集中し二圓乃至五圓高となり左の如く騰勢を報じた

▲ジョホール一五、〇〇▲同新八、〇〇▲ボルネオ五、四〇▲熱帶二五、〇〇▲南洋一七、〇〇▲スマトラ八、〇〇▲日發四五、〇〇▲日發新一一、〇〇▲共漁六〇、〇〇▲共漁新二九、〇〇▲拓殖二〇、五〇▲三越六七、三〇▲三越新一八、三〇▲白木屋一二、五〇▲大丸三〇、〇〇▲高島屋四四、〇〇▲日活二〇、二〇▲松竹二四、三〇▲松竹新四、三〇▲森永一六、〇〇

株式(九日)

銘柄	寄付	大引	高値	安値
朝取 後 前	[illegible]	[illegible]	[illegible]	[illegible]
同新 後 前	[illegible]	[illegible]	[illegible]	[illegible]
京新 後 前	[illegible]	[illegible]	[illegible]	[illegible]
東新 後 前	[illegible]	[illegible]	[illegible]	[illegible]
大新 後 前	[illegible]	[illegible]	[illegible]	[illegible]
東新 後 前	[illegible]	[illegible]	[illegible]	[illegible]
安取 後 前	[illegible]	[illegible]	[illegible]	[illegible]

	限月	寄付	大引	高値	安値
大株長期	[illegible]	[illegible]	[illegible]	[illegible]	[illegible]
東株短期市場	[illegible]	[illegible]	[illegible]	[illegible]	[illegible]
東京現株	[illegible]	[illegible]	[illegible]	[illegible]	[illegible]

期米(九日)
朝取仁川

限月	寄付	中値	先限
前場	[illegible]	[illegible]	[illegible]
後場	[illegible]	[illegible]	[illegible]

東京期米 [illegible]

大阪期米 [illegible]

大阪市中相場 [illegible]

鮮內各取

	前寄	前止	後寄	後止
◇釜山	[illegible]	[illegible]	[illegible]	[illegible]
◇大邱	[illegible]	[illegible]	[illegible]	[illegible]
◇群山	[illegible]	[illegible]	[illegible]	[illegible]
◇木浦	[illegible]	[illegible]	[illegible]	[illegible]
◇鎭南浦	[illegible]	[illegible]	[illegible]	[illegible]
◇京城	[illegible]	[illegible]	[illegible]	[illegible]

市況(九日)

◇大阪綿絲 [illegible]
◇大阪三品 [illegible]
◇橫濱生絲 [illegible]
◇大阪砂糖 [illegible]
◇紐育棉 [illegible]
倫敦銀塊 [illegible]
米棉 休會
印棉 八十五錢安
スチール株 [illegible]
アナコンダ株 [illegible]
日米爲替 [illegible]
英米爲替 [illegible]
紐育銀塊 [illegible]

今日の市場
十一月九日
◀— 前日終値と大引比 —▶

株式	東新	百七十七圓四〇
	大新	七十五圓一〇
	朝取	十九圓八〇
期米	東京	二十二圓四七
	大阪	二十二圓四三
	仁川	十九圓六八
商況	東京糸	九百九十七圓
	大阪	十三圓四〇
	生砂	九圓二

期米
環境冴えず 上げ一服!
連節浮動連續

前場 今朝は阪地の小弛みを受けて買氣を阻止し當限來す中九圓卅八錢先九圓六十六錢と前日の止値より一錢安に寄付きも押目は保合上破れと見る買物にアトは忽ち七十一錢から二錢と引返し阪地の煽りなき商狀に四節以降は七十錢から六十八錢所に連節保合ひ引際は六十九錢と目先上げ一服の商狀を呈して前場を終つた

後場 前場阪地の商勢[illegible]

米界展望

產地正米の出廻り薄で新高値に吹上げた相場も正米と天候の芳くないのを眺め今日は上値迫ると云ふ商內振りだ

◇

最も別に安くなる要因もなく吹いた所で保合ふて居る外ないがそれにしても此の天候良好が續けば正米の買物は殖えるに極つてるので此の上更に高くなるかは一寸疑問である

◇

聞く所に依ると群山方面では毎日卅俵から五十俵以上の出廻りを見るから米の出廻りも漸く同時的に行はれるもので今に仁川も出廻りが殖へて來るかも知れない

◇

も相場が高くなれば何にしそれ[illegible]

小浮動時代

昨今の相場が華々しく動けない原因が採算時代として取引がヂミになつたことは勿論一面には當局の政策や諸物價高から見るゝ買ふて見たいも新穀が今にも產地から押し寄せて來さうにある事を考へると迂闊に賣買も出來ず…[illegible]

人氣弱相場强

相場は產地出廻り薄に依る正米の强硬に引摺られて遂に新高値へ吹き出したもの何時迄も安米の買物が現地から殺到して人氣を惡化せしむるか分らない癖があるので雖も…[illegible]

買進み一考

頃日米相場の地合が好轉せし原因が產地正米の出廻り薄に依る事は勿論今後も荷斯ふした產地現物の弱みが續くとせば一月から十二月は新穀みではなく十一月から十二月は新穀の買物は殺到するものと見て現物を內地方面へ先約せる者も大なるいわけであるが然し此邊相場の手違ひを生じ更に漏れ話は免れなくなる事は農村に對する買米を喚起する事になるので必ずしも此の產地出廻薄が永續すべきものでなく殊に斯の如く相場が强硬を維持する以上政府の鮮米買上げもその必要を認めない事になるので此の上餘り調子に乘つて買進む事は却つて買方自から禍を招くに至るやも知れないと見る向もある

徐々出廻るか

目下鮮內の正米を出廻り狀態を見るに湖南線一帶は早場所だけに群山は漸次增加して此頃は毎日三十貨車から多い日は五十貨車以上に達する事も珍しくないがその他は一般に出廻りが捗々しからず仁川の如き奧地の先賣物が買ひ戾して來ると云ふ狀態である從つて期も斯ふした人氣に牽制され强硬を維持せるも群山方面の出廻り著しく增加せる事から推すと最近にも相當買氣のある事が窺はれると同時に作遲れの仁川商圈範圍も目下頻繁に取引されて居る大豆の買物が一巡濟むと米の出廻りも增加するだらうと觀測されてゐる

朝取期米本玉表

當限賣方 [illegible]
同 買方 [illegible]
中限賣方 [illegible]
同 買方 [illegible]
先限賣方 [illegible]
同 買方 [illegible]

期米 仁川海岸町 電話一六〇・二七七 滿洲取引店

京城延べ
不味浮動

前場 前日阪地商に追隨して軟調的商勢の折柄、朝米は阪仁の軟調に一回十二末十九圓二十七錢と前日止値より一錢安に始りアト[illegible]

正米

京城 一等精白米十四圓鮮白米十七圓四十錢丸チン合格玄米三等十九圓四十錢四等十九圓十錢今摺玄米上十六圓五十錢下十五圓五十錢籾上五圓一中四錢九下四錢七

大豆 龍山三[illegible]、八五長湍一三、七五漣川一三、七五鐵原一三

仁川 丸仁印三等十九圓四十錢四等十九圓二十錢不合格十六圓三十錢一等白米角仁印七圓八十六錢丸キ丸チ三等玄米十七圓四十錢籾は改良種五錢二厘在來種五錢で

大豆 龍山三等十四圓長湍一三[illegible]漣川十三圓九十錢南川新義十三圓八十錢天安水原十三圓五十五錢で何れも內地鍍行き良好に手堅き商狀である

釜山 奧地小賣筋は金融關係に弗々換金的賣急ぎに入荷四千叺からあり此れに對し市中商人は買上げ期待の手當旺盛、阪は內地よりの引合を入れ手當と地場必需筋を加へて三千二百八十五叺の取引あり氣配各地鮮米保合ひ乍ら一、二十錢方の上進し角ケ殘良三等十九圓九十錢四等十九圓五十錢無格十九圓十錢等外十七圓四十錢見當を唱へた

鮮山 內地よりの入荷[illegible]りて商議み手當あるも高値一般に昨夜され買上げ期待の奧地の買付け米もあつて入荷十五輛あり氣配前値の保合ひ見當にて丸セ三等十九圓三十五錢四等十九圓〇五錢を唱へた

木浦 出廻り三輛叺あり入荷は餘いて可成あるが殆んど既物品で新規買物乏しきため市場は賣物薄に照り丸木三等叺九圓十錢四等八圓八十錢と十錢方反撥

後場 前場阪仁の冴えざる商勢をうけて不味浮動の折柄、後場は各地の寄付に一回十二末九圓卅五錢と跳ねたが、又もや卅一錢と崩し[illegible]

大豆 前場[illegible]
出來高 八千四百五十石

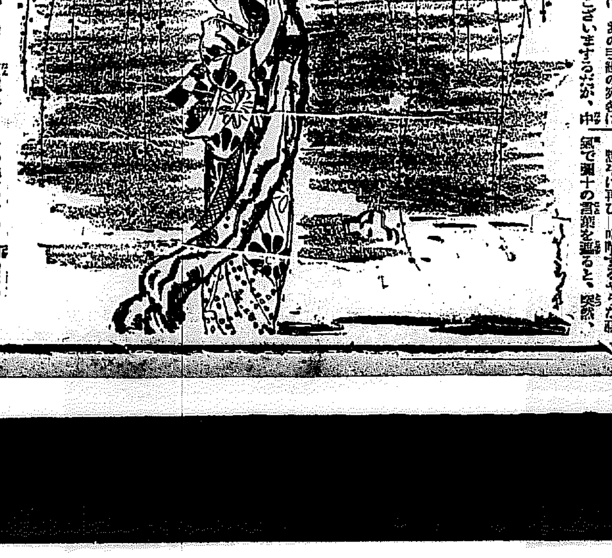

呪血圖繪 (142)
川畑直悅作 北富三郎畫
演路と惣平 (六)

働かずともよい。何か、あの演路が岡島惣平の娘だと、あの手紙に書かれてゐるといふのか』

『それはその……お殿に是非用事が出來ましたで、こつそり奴部屋へ戾るつもりで、此の向ふ奧守の外れまでくると、向ふから、こんな樣に演路樣とかお出でなさるのを見ましたで……』

『それで後を尾けて。能りに來たといふのか』と云つて、惣平は眞先に潮笑ひを浮べたが、すぐ、

『……まアよい。貴樣などを對手に下らぬ咎め立てをしたとてつまらぬから……したが、たゞ一つ訊ねたいのは、あの手紙のことぢやが、貴樣はあれを讀んだか』

『いゝア……その手紙のことで……』

いえ、手前は無筆だから、讀みたくても讀まれませぬが、あれをお取上げなされた、あの奧田のお館の與方樣から、お訊ねをうけたことでどうも合點のいかぬことが……と申すのは、あの手紙の宛名はこんな樣でございまするだが、中略

『げッ!』

惣平は我にもなく身を反らした。演路が惣平の子、藏江が妹!……これこそ全く、彼にとつては、全身の驚愕とも、睛天の霹靂とも云ふべき、奇怪な突飛な一齣だつた。

彼は、不意に頭上を毆打されたやうに、茫然として、暫時は言ふべき言葉もない。

『これだから、手前にやアまるきりわけが判りませぬ。……殊にその父御の左門樣を……』

『待てッ!』

惣平は再び、叱咤するやうな語氣で彌十の言葉を遮ると、突然、その袖を、ぐいと摑んだ。

『這入れ!こつちへ這入れ!』

『へえ!ど……どうぞ……』

『案じるに及ばぬ。……與に演路があるのぢやから、今のことを、あれの前でもう一度云ふのぢや』

『御挨拶を……演路樣に見つけられては殺されまするだ……!』

『濟まない。わしがついてゐる限り大丈夫ぢや』來い!さア……』

劇しく頭を混亂させた惣平は、吃るやうにかう云ふと、そのまゝ彌十を引摺るやうにして奧の間へ連れ込んだ。

が、反古張り障子をあけた、瞬間、

『やア?……』と、我にもなく、

……

みない。

當の演路の姿は、忽然として部屋から消え去つてゐた。

× × ×

これが、あの夜の演路をめぐつた出來事だつた。

それから幾日を何處に、どう過ごしたのか、怡度文吉が大江戶雜排の若鶴りを、凍てついたやうに聞いてゐる刻、大江の町の前に立つた演路は何ものかを狙ふやうにその簾を門檐の上に狙いでゐた。

は別な人のやうで……何でござりまするかの、こんな樣と、同じ名前の方がもう一人ござりまするだか』

『此奴、そろく本音を吐き出しをつたな。あやまるといふのは口端に、それを探りにきをつたのぢやらう』

『ど……どうしまして、決して左樣なことでは……たゞ余りに合點がゆかねえものでござりまするで……いえ、合點のゆかねえのは、たゞそれだけでなく、もう一つまるつきり、わけの判らねえことが……それは、あの演路といふ女が、こんな樣と同じお名前の、その聟婿中といふ人の娘ぢやと……』

『えツ!何と?』

惣平は、不意に、全く不意に屈折を、すくはれたやうな心地がした。

『あの、演路といふ女の親御といふのは、矢崎左門樣と申して、もと京都の由緒あるお武家樣でござりましただが……』

『よい!左樣なことは、貴樣から

京城名物(南大門通三) 北京料理福囍樓

京城日報
朝刊
本紙朝夕共十二頁

朝鮮語講義錄

內鮮專門家諸氏執筆 斯界唯一の指導機關 (見本進呈)

(本書は全部印刷済に付何月分にても同時に發送することを得)

◇月謝六十錢◇三ヶ月一圓七十五錢◇六ヶ月三圓四十錢◇一年(全冊)六圓五十錢
◇右合本 總クロース上・中・下三冊(一組送料入)特價七圓(送料五十錢)
在一年分又は合本の御申込には『朝鮮語試驗問題集』(定價一圓 送料十六錢)を一冊贈呈す
◇特點

本講義錄は斯界唯一の指導機關にて內鮮專門家諸氏の執筆に係り會話、文法、對譯法を初め各必要科目を網羅し其の講述の平易にして懇切なること世上既に定評あり、年々施行さるる第三種試驗合格者は殆ど本講義錄講習者を以て占めつつあり、以て效果の顯著なるを知るべきである

◇普通學校朝鮮語讀本譯解卷一(送料共三十四錢)卷二(送料共四十六錢)

京城太平通一丁目朝鮮通信社內
朝鮮語研究會
電話光化門一六〇六番 振替京城七六六番

有馬 青山 大繩 三医学博士創製

結核 免疫 治療 豫防 診斷 新劑

日本國內の成績 (全國醫家より得たる報告統計)

日・英・米・加奈陀・印度・蘭 專賣特許

(醫家ニ謹告)

AOAOAO アーオー AOAOAO

肺結核ノ初期 / 肺結核ノ中期 / 外科的結核 / 眼科的結核 / 泌尿生殖器結核 / 肋膜腹膜炎 / 皮膚結核 / 氣管支喘息 / 痔瘻其他 / 發病豫防 / 無害確効

文獻贈呈 發賣元 須美商店 大阪市東區北濱四丁目

山口銀行 京城支店

藥 店取扱品の 御問屋 大黑南海堂 電話西四〇五〇・三一七一・一四〇五番

日本共立火災保險株式會社

資本金 五百萬圓
一、當會社は確實を本旨とし御便利に業務御取扱可申候
一、當會社は損失を公平且つ迅速に支拂可申候
電話又は御一報次第社員參上可仕候

本店 取締役會長 原 錦吾
京城出張所 京城府本町二丁目三番地 出張所長 三鍋才次郎

鮮內代理店所在地 京城、仁川、水原、清州、忠州、公州、大田、江景、鳥致院、全州、群山、裡里、光州、木浦、順天、麗水、大邱、金泉、浦項、晉州、馬山、鎭海、統營、釜山、海州、沙里院、平壤、鎭南浦、新義州、春川、鐵原、咸興、元山、城津、會寧、羅南

赤玉ポートワイン

愛飲家優待特賣當籤發表

感謝!感謝! この夥しい御應募こそは 赤玉ポートワインの上に賜はる。各位の絶大なる御支持の現れ!でなくて何でせう 感謝!たゞ〳〵感謝!です 規定により 第三回特賣の抽籤 新聞警察代理店立會にて下記の通りに決定 こゝに發表に當り小社一同 愛飲家各位の健康萬歲!を衷心より祈り上げるものでムいます

共通 各組

特賞 鋼鐵製据付金庫 一臺づゝ 662

鳳賞 十八金側腕時計 寶石入十八金指環 左のうち一点 818・864

壽賞 伊勢神木(當籤者芳名入)表札 一枚づゝ

16	132	256	363	605	770	838	929
28	159	275	436	751	779	879	941
64	227	278	440	752	809	911	
129	244	289	520	755	812	924	

赤玉賞 歯磨スモカ 一罐づゝ 發表の規定により既に拜送済 御諒承を…

賞品發送 特賞の方へはお約束の金庫 鳳賞の方へは腕時計・指環の內お好み一品をお問合せの上 壽賞の方へは表札に記載すべき御氏名原稿頂載して揮毫調製 いづれも順次發送いたします

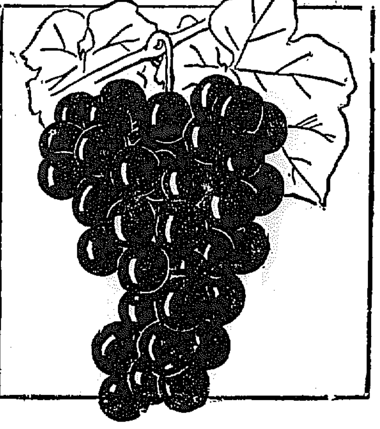

商業登記公告 全州地方法院

[illegible]

商業登記公告 全州地方法院南原支廳

[illegible]

商業登記公告 京城地方法院水原支廳

[illegible]

商業登記公告 全州地方法院

[illegible]

商業登記公告 京城地方法院永登浦出張所

[illegible]

商業登記公告 京城地方法院鐵原支廳

[illegible]

商業登記公告 京城地方法院水原支廳

[illegible]

商業登記公告 全州地方法院群山支廳

[illegible]

商業登記公告 京城地方法院開城支廳

[illegible]

商業登記公告 全州地方法院裡里出張所

[illegible]

不動産競賣公告 京城地方法院

[illegible]

主務大臣の歩み寄りで 軍事豫算遂に落着す
明年度公債十億を突破せん

【東京電話】齋藤首相は九日午前臨時閣議後高橋、荒木、岡田三相に居殘りを求め軍部豫算につき協議、これにより難關の軍部豫算も左の如く解決を見た

一、滿洲事件費豫備金に一千萬圓を追加、合計二千萬圓を豫備金として設定
一、各省復活要求は殘余の二千二百萬圓を以て賄ふ
一、陸海軍事豫算中兵備改善費復活要求は各省と切り離し、別に認め合計九千萬圓とし、公債に財源を求む

右により陸海軍豫算の結果、九千萬圓は陸軍六千五百萬圓、海軍二千五百萬圓と割當てたる模樣でかくてさしも難關を豫想された明年度豫算も各省の事務的折衝を殘し總て解決を見たが藏相豫算は二十二億三千萬圓、公債發行額約九億圓といふ膨脹を示し、今後追加すべき特別會計公債、交付公債を加算せば恐らく十億七千萬圓の巨額に達すると見らる

米收穫豫想高 二二七〇餘萬石 北海道外十五府縣の分

【東京電話】農林省發表十月末現在、九月迄に報告ありたる北海道外十五府縣に於ける米收穫豫想高は二千二百七十二萬四千九十石で九月廿日現在豫想に比し七十八萬八千七百十石減、前年實收高に比し百三十六萬一千百三十九石増である

國際情勢から容認 一般豫算に組む ◇—高橋藏相語る

【東京電話】高橋藏相は陸海兩相と會見後左の如く語る

今日の國際情勢から國防豫算は容認の要あり、公債八億を出ない條件で陸海軍兩省の復活を承認した、軍は兩省で決定しやう、これは一般會計に組み追加豫算の要はない

「國防の性質より 多額も已を得ぬ」 軍部としても國防の責は立つ ◇—荒木陸相語る

【東京電話】軍事豫算問題解決につき荒木陸相は語る

これで各方面とも面目が立ち軍部としても國防の責を負ふことが出來た譯だ、後は陸海軍の折合ひで按分を決すれば良いので譯なく纏らう、只兵備の緊急止むを得ぬことは異論ないのだが金額が多くて問題となつたが國防の性質より止む得まい

朝鮮簡保積立金

【朝鮮】に對する[illegible]積立金貸出し申込は目下四百三十八萬圓になつてゐるが、之が査定の第三回[illegible]は明年三月一日頃となる豫定で貸出自由財源は二百萬圓内外である

預金部の官制 二十日頃公布 ◇—九日樞府本會議で決定

【東京電話】九日の樞府本會議で可決された預金部獨立に關する官制は、閣議の決定を經て上奏御裁可を仰ぎ二十日頃公布される豫定であるが、其の要綱は預金部を獨立して大藏省の外局とし、部長一名、書記官二名、事務官四名、屬百二十四名を置き地方税務監督局所在地に支部を設け税務監督局長を支部長とする豫定である

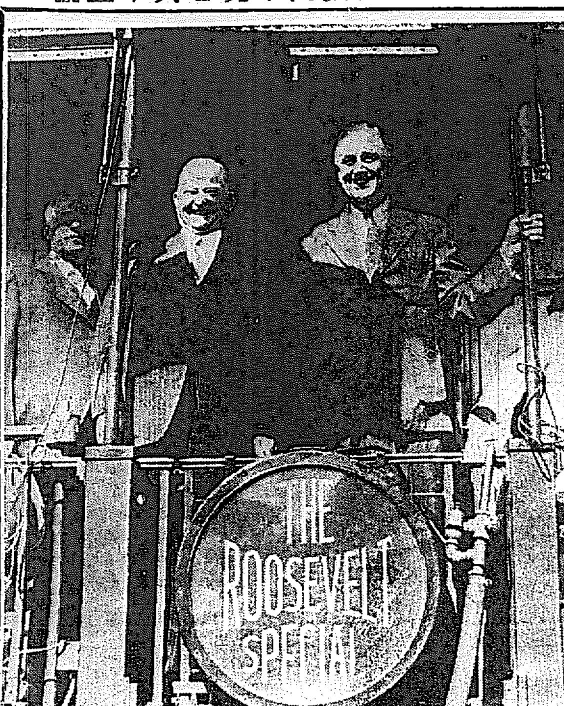

得意滿面のルー氏 東部遊説を終へてカンサス州トペカ市で特別列車のブリツヂから西部に於ける第一聲をあぐる民主黨のフランクリン・ルーズヴエルト氏(右)と副大統領候補ジヨン・ガーナー氏(左)

建國公債 發行條件 藏相、外相に意見を聽取

【東京電話】滿洲國建國公債三千萬圓の引受け交渉を受けた内地銀行シンヂケート銀行は、九日午前十時會合協議の結果、滿洲國側の希望に依り存續金の形式に依らず公債引受けの形式で融通するに決定した、併し公債發行條件竝に償還方法時期其他については、十日午後藏相官邸に於て高橋藏相ならびに内田外相の意見を聽取の後、最後的決定をなす事となつた

蔣介石歸漢 宋、張、戴と重要協議

【漢口九日發電】蔣介石は八日夜長沙より歸漢し自邸に入つたが、同夜八時宋子文の訪問を受け最近の政情、財政、外交問題に關する報告を受け長時間に亙つて協議し九日朝は張群、戴天仇を招致して重要協議を行つた、内容は四川問題と云はれてゐるが排日取締に就いても協議した模樣である

韓學良の握手 山東情勢急迫

【青島九日發電】支那側情報によれば劉珍年軍はいよいよ河南の第二十一路軍張鈁の部隊と入り替ることとなつたが、これによつて韓復榘の面目は丸潰れとなるのみならず、劉軍より優勢な張鈁軍が山東に入り込む結果、韓は自己の安全を脅かされ學良も亦非常な脅威を感ずることゝなるので、學良、韓の間に中央の爾後對策に對する協議が進められてゐるが、これがまとまり次第韓は山東省政府首席を辭し、反中央の態度を表明し自由行動をとるべく見られてゐる

榮冠は愈よ民主黨に!

當選確實に依り ルー氏第一聲を上ぐ
「わが國自由主義の一大勝利」

【ニューヨーク九日發電】八日後半過ぐるやルーズヴエルト氏の大統領當選は最早動かぬところとなつたが、ルーズヴエルト氏は左の如く當選決定後の第一聲を發した

開票の結果はわが國自由主義の一大勝利だ、若しこの勝利が今までの開票結果の支持する如くならば、余はわが黨首腦と共に國民の向上に盡力するため、全力をつくし米國の繁榮回復のために盡すであらう

大多數で堂々當選

【ニューヨーク九日發電】本日午前一時(日本時間九日午後三時)までに判明せるところから推して民主黨候補ルーズヴエルト氏は、總數五百三十一選擧人中四百五十三といふフーヴア氏の七十八票に對し、壓倒的勝利を示し、堂々第三十二代の米大統領に當選することゝなつた

兩院議員選擧 民主黨優勢

【ニューヨーク八日發電】大統領選擧と同時に行はれた上院議員(三分の一)及下院議員全部の選擧に於て、民主黨よりは五十九名の下院議員、四名の上院議員が、又共和黨よりは九名の下院議員が無競爭で選出された

ル氏の當選 確實を承認

【シカゴ八日發電】有力な共和黨機關紙シカゴ・デーリー・ニユース紙はルーズヴエルト氏の當選確實なることを承認した

第卅二代大統領に就任

紐育でもル氏優勢

【ニューヨーク八日發電】共和黨の色彩濃厚なヘラルド・トリビユーン紙もルーズヴエルト氏當選確實なることを承認した

民主黨各地に進出めざまし

【ニューヨーク八日發電】大統領選擧と同時に米國全土にわたり擧行された上院議員三分の一(三十三名)の改選、およびメイン州を除く四十七州の下院議員總選擧も依然民主黨各地に目ざましい進出振りを示し、結局大統領にはルーズヴエルト氏の當選余く確實となつた、ルーズヴエルト氏は同時に民主黨が多數を制する國會の支持をも受けるといふ、最も有利な形勢となつた

對日影響如何?
ス外交の沒落 通商は好轉
對滿政策に實質的變化なし

【東京電話】八日の一般投票の結果米國卅二代の大統領はルーズヴエルト氏の當選が確實となり、米國は明年三月より十二年振りで民主黨の天下となる譯であるが、これが日米關係におよぼす影響については外務當局は、大體左の如く觀測してゐる

一、民主黨は根本に於て共和黨の如く露骨な帝國主義的政策を採らず、自由主義的且つ協調的であるからその對日政策は著しく緩和するであらうが、米國傳統の滿洲國不承認政策及び對支政策については、實質的變化ありとは思はれぬ
一、唯ルーズヴエルト氏が九年前在野時代に【米國は日本を最も良く理解し親善ある對日政策を採れ】と説いてゐた事實を想起するならば、所謂フーヴア主義よりも好意的な對日態度が期待される
一、關税政策については民主黨は高率保護關税に絶對反對で、互惠主義を採るから今後の日米通商關係は著しく好轉するであらう
一、米國の今後の對聯盟關係はルーズヴエルト氏自身現在の聯盟はウイルソン氏の精神に合致せずと非難してゐるので、フーヴア政府の如く必要以上に接近することはあるまい
一、軍縮での國際會議についてはスチムソン長官が主唱者であるがルーズヴエルト氏が當選の結果スチムソン長官も氣拔けして手も足も出ず米國の共同動作が期待出來ぬ結果、小國側も意氣沮喪して日本にとつては有利に展開するであらう

早急には影響なし 土方總裁談

【東京電話】土方日銀總裁は語る

一般の豫想通りルーズヴエルト氏が當選したといふが、これにより世界當面の重要問題即ち米財政對策、戰債、賠償金問題解決、關税引下、ローザンヌ協定、世界經濟會議等の問題が再び新しく展開されよう

各國は民主黨從來の主張を考慮し對應策を樹立しこれら重要問題の解決をはかるであらう、わが國としては民主黨の勝利に因したからといつて直ちに經濟界に影響ありとは考へられぬ、スチムソン國務長官は當然辭職[illegible]

するであらうが、これによつて日米間の懸案問題は今後非常に緩和されるであらう

ル氏の閲歴

來春三月四日には間違なく現任紐育州知事から一躍白亞館の新主人公として全米の尊敬を背負ふに決つた新米國大統領ルーズヴエルト氏は、如何なる人物經歴を有するかと言ふに、前ウイルソン大統領時代の海軍次官にしてヴエルサイユ會議で活躍した大海軍論者と云へば忘れてゐた者も思ひ出す位日本には名の聞こえてゐる人である、本年五十一歳、生粹の紐育兒で且名門の出だ、日本に關係の深かつた大統領セオドア・ルーズヴエルト氏には遠縁に當り夫人はその姪である、一九一〇年廿九歳にして上院議員に當選して以來政治家となり一九一二年には民主黨大統領候補者の問題で紐育政界のタマニー一派と衝突したが、遂に彼は自分の推薦せるウイルソンを堂大會で當選させた程押は強い、此の關係から一九一三年ウイルソンが大統領となるや海軍次官となり世界大戰に際して大海軍論を主張して天下に有名となつた、ヴエルサイユ會議に出席してウイルソンを援けてから大分穩健になつて聯盟主義となり海軍休日案は彼のよく主張する處だ、併し不幸にも一九二一年カンポベロ島の避暑先で急病に罹り兩足[illegible]に[illegible]來た點に彼の如何に勇敢な的政治家であるか何日[illegible]れるものが認められやう、同年七月二日大統領候補に指名されるやオルバニイからシカゴに飛行機で馳せつけて颯爽一人となり世[illegible]頼る人となつたが、元氣は衰へず前回の大統領選擧にはスミスを聲援して大活動を爲し同時に自分は紐育州知事に立候補して見事當選した、而して多年ニユーヨーク州及市の財政を紊亂してゐたタマニー・ホールとの惡緣を遂に斷し主權國家統制策を勇敢に實施して進歩主義的政治家の典型と謳はれ、紐育兒の人氣を博し嘖々たる名聲を得るに至つた、殊に紐育市長にして內閣はタマニー一派の傀儡たるジエームス・ウオーカーの辭職となり紐育市を遂に改革するに至つた程徹底した政策を執つて間をアツト云はした事は有名な話だ、前大統領フーヴアの趣味の狹いのに反して彼は乘馬、ドライヴ、ヨツト・レース、園藝、切手蒐集等頗る多趣味で、且頗るユーモアに富んでゐる處などが、苦虫を噛み潰したやうな面白味のないフーヴアよりも乾坤ヤンキーの人氣を博するに適ひたい

フーヴア氏が ル氏へ祝電を 「貴下を助け國事に盡さん」

【パロアルト八日發電】フーヴア氏はルーズヴエルト氏の勝利確實となるや自己の敗北を認め、午後九時卅四分ル氏に左の祝電を發した

余は貴下が我國のために仕へるの時期を獲得したことに對し、滿腔の祝意を表し併せて貴下の政治が大なる成功を收めんことを祈る、予も亦國家の共同目的のために一身を捧げて貴下に助力すべく努力するであらう

荒木陸相西下

【東京電話】荒木陸相は九日午後九時二十五分東京驛發大演習[illegible]のため西下した、十七、八日ごろ歸京の豫定

◇會◇

▲推薦講師講演 國民精神作興詔書渙發記念講演會を京城明治町三丁目明治座にも十日から三日間左記公開講演會が開催一般の來聽を歡迎

一、十日午後七時三十分 國民精神作興詔書渙發記念講演會 新興日本の建設(その一)
一、十一日午後六時三十分 時局講演
一、十二日午後七時 國民精神作興詔書渙發記念講演會 新興日本の建設(その二)

訂正 十日附夕刊一面(中玄代議士)[illegible]記事中、中玄一男氏とあるは中井一夫氏の誤り

昭和水利組合の 創立決裁なる 十四日に創立委員會開催

【平壤特電】平安南道价川、安州、平原の三郡十六面に跨り二萬五千四十三町歩を灌漑區域とする事業費一千五百五十六萬余圓の日本一の水利事業たる昭和水利組合の創立は、八日宇垣總督の決裁を受けた、十日同水利の設立書類が道當局へ送られる由で、昭和水利の創立委員會は十四日午前十時から道廳に於て開催されることゝなり、かくていよいよ昭和水利の旗揚が上げられることとなつた

公約違反を稱ふ 農相の言問題化 文相の支持は重大伏線か

【東京電話】九日の後藤農相談は去る臨時議會において高橋藏相も自分も政友の質問に對し、八年度豫算は更に大きくする旨を聲明し公約を與へた、然るに農林省の時局匡救豫算は七年度に三千數百萬圓であつたのを八年度には二千萬圓に削減された、これでは議會に對する公約違反となるが殘り二千二百萬圓を全部農林の復活に充てられたいと強硬に主張し鳩山文相がこれを支持したが、この鳩山文相の態度は政友が與內閣[illegible]決定するが如き場合を豫想しての伏線とも見られ注目さるゝと同時に閣議の重大問題として殘さることゝなつた

總督西鮮視察記(其三)
眞率な滿洲警吏に 總督眉をしばたく
藤井本社特派員

話題を 少しく國境警官と國境青年の方に引戻す事にする、恰も小渦河原の鳴ある朔州警察署での夜晴りである、意外に渦のせゝらぎが聞こえて來る、近くに高い警察所がある。幾多國境の犠牲となり國の爲めに傷ついた警官を收容してゐるが、果して夢を何處へ運んでゆくことか?入院中の三、五の人に限りない感謝の意を述べた

平北九十九駐在所の中第二線に編入されたものは、僅に二十箇所に過ぎない

特に鮮人警官の意氣に於ては、その昔今の支那を目ざして胡人と言ひ、大國人と稱し、或は中國人と尊稱の禮を要した頃、反支那的に愛國の精神を抱いたサンメと呼ぶ元巡查の父の名があつた、その精神が今にしてほとばしり出たが、過日第一線の[illegible]を[illegible]した際、熱烈な第一線警察官諸君が殺到して自存警察部長を感激させたものだ、一方では平北の青年達は對岸渡つて滿洲國の修習にいそしむ者が多い、滿洲國の治安維持を待つての渡滿準備であるといふ

この點ガムシヤラに第一歩を印しやうとする人々に比して、何と用意の周到な事であらう

朔州の ほとり九曲面に日本金山と新延金山がある、延坪嶺の急坂を登つて眼下に蒼々と大河の相をなしてゐる鴨江を見出す、坂を降り切つた所の甲巖は直に水一重に滿洲國に面してゐる、このほとりにある甲巖金山は鮮人の經營にかゝり平北道自由田の貰金を故國に送り吾人は經營の前に手も足も出せぬとは羨ましくも、情ない次第である

更にこ の鴨綠江に臨んで烏帽岩と呼ぶ大岩があるが、すぐる頃これが航行の一大暗礁となつて無效な難破船を幾度となく出し、難破船の船材を拾つて生活してゐた者もあつたと言ふが、今では工兵隊の手で爆破されて僅に岩の名殘りを止め靜かな水路を現出してゐる、昌城の鴨綠江派出所は滿洲國と五百米を隔てゝ、馬賊を兼ねた擁護を作つて、銃眼をうかがつてゐる

防彈壁 に圍まれた派出所から眺めば、對岸の官甸際小平洲には白壁の滿洲家屋がすくすくと立ち並んでゐるが、匪賊をかねた城壁然たる土塀を繞らして私兵を擁しおちおち夢も結べぬ悲慘な生活であると言ふ、少しく江を遡つて日章旗の翻るところこそ日本國境守備隊の駐屯してゐる昌州(舊名私官里)對岸の小蒲石河口である、約三百戸の人家がありこのあたり唯一の市街地である

昌州駐 在所の對岸には三輪部隊(一小隊)の兵力が駐在してゐる、對岸から公安局長等が滿洲服姿で出迎へに來てゐたが、いぢらしくも總督の目をしばたゝかせた、西城から城壁に沿つて山に入り、大吉駐在所に出る、税關があり對岸の白菜畑が見える、最近まで多數の避難民が越江して來てゐたが、今では僅かに一戸の富豪が殘つてゐるだけである

其名の 通り國境都會を越え鴨綠江の支流に臨む町が碧潼である 都市計畫を何の故か女性になぞらへて作り、町に入る橋のそばにある小臣は男性を形成したものだと言ふが、その後發河事件の頽廢から男性は萌され形を偲ぶに過ぎない、碧潼の町は不幸水利が惡く川からか、更に山からかでなくては飲料水を運んで來れぬ 昔時の部落から中國流れの渡船をかられねばならぬが、自動車一臺[illegible]の通ひ路である、しかし明年から經營工事が開始されるから一時的に部落は喜ぶもの渡船收入がなくなつて何等か收入打開の方を講ぜねばなるまい、平北第一の[illegible]販賣額を越えれば楚山である(寫眞は朔州管內を視察する宇垣總督)

ロイマチス 神經痛・肩凝り
外用藥 サロメチール
氣候の變り目毎に關節に鈍痛又は劇痛ある時…迅速に鎭痛の快感を得せしむ
入浴後の塗擦は尚も効果的、脂肪性でないからベトつかない。
一円・五十錢 藥店にあり
S 506

丸久製粉機とウドン機

大規模大量製作により價格他のウドン機の十分の一
丸久ウドン、ソバ機 (カタログ進呈)
一臺五圓以上(營業用)三百圓迄拾數種有り
大阪市東區東雲町電停前 久保田工業所 電話東三〇〇五番
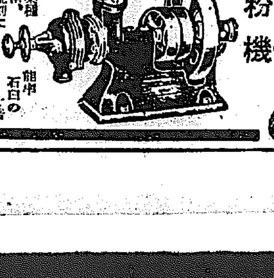
丸久製粉機
製粉機用途 諸穀類、鑛石、木炭、トウガラシ、養鶏牛馬飼料、肥料、菜種、漂白、酒醤油釀造原料、砂糖、製粉、製飴、其他一般細粉末劑に
十馬力用 五馬力用 二馬力用 一馬力用 半馬力用 手足踏用 各種廻有
能率 石臼の十倍

京城府西小門町 田中丸病院
普通病室及隔離病室ノ設備有リ
電話光化門一三八六

運勢、身ノ上、方位、家相、命名
中大商學士 從七位 熊谷北斗
京城 黃金町四丁目(東亞クラブ向ヒ側電車通)
電話本局二三一六番

POPLARINK
ポプラ・インク
學生 新人 [illegible]
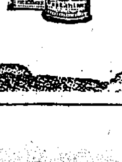

社説
反省の日　戒愼の日

十一月十日は、我等日本國民が反省と戒愼と、退引きならぬ痛切なる感慨を喚び起される日である大正十二年の今月今日、畏くも常ならざる時弊を深し給ひ、民心の弛緩、民風の頽廢を御軫念あらせられ、大詔を渙發して仁政を垂れさせ給ふた日である。

◇

凡そ泰平久しきに亘れば、文化は爛熟する、文化の爛熟は兎角くして人心驕り、享樂を趁ふに至れば、やがて泰平を維持する力を失ひ、擾亂茲に起り、文化の破壊が行はれ、その間に國家の興亡、民族の消長亦從つて生じ來る。しかして擾亂を克服したる國家、民族は更に文化の建直しに邁進する、東西古今の史實は、實に是等の記錄である。我國は選ばれたる民族が萬世一系の皇室を戴き或は君臣、情は父子と、恐くも、大詔に宣らせ給ひし大御心は、即ち國家の心であつて、世界に冠絶せる國體を成し、建國二千五百九十二年、未だ曾て外侮を入れず、克く國威を保ち來つたのであるが、然し國内に於ては、或年代の消長は、文化の爛熟を促し、文化の爛熟は、民心を浮華輕佻に趨かしめ、自ら風教頽へ、綱紀弛み、國亂を醸し破壊、更に建設といふ風に、世界史と同じ道程を歩み來つたといへる、然し地理的關係を有め、天惠伏の圏外に在つて、世界諸民族が闘爭に絡めて尠く、世界掠きなき國體を定め國體を成就し、幾たびも起れる内亂は、恰も自治作用の如く、新文化へのエポックを劃した。かくして明治維新を經て今日に及むだ。

◇

而して現代、發展とすべき文化の爛熟は、これと比例して人心を浮華、輕佻に馳せしめ、加ふるに外來思潮の侵掃するところとなり世相憂慮に堪へざるものがある、古來我國民が、思想變國の主義は何く自力に依る國體をも淺ぎ、外國に於ける自淨作用の如きは、我國に於ては、自淨作用に外ならぬ觀さへあり、民族的氣慨、國民的信念の頽廢なること比倫を絶ち、ために非常なる同化力をさへ傳ふるに至つた、たとへば佛教の渡來により、或はキリシタンの布教により、思想的混亂を捲き起したこともあつたが、結局我民族的信念の坩堝に溶解され、民族的信念に合致する宗教に醇化され歸つたのである。

◇

近くマルキシズムの輸入や、資本主義の統制に伴ひ、さなきだに弛緩せる人心を更に險惡にするの虞れあり、茲現に思想惡化の兆ありとて、憂慮する向もあり、同くも十年前、これを未然に防ぐべく大詔渙發の御事あり、國民思想指くところを知らず、相戒めて世態の改善を誓つたのであつたが、歳月の流れは、國民の緊張をさへ何時となく解消し去る力あるが如く反省その反省と戒愼を要望すべき狀態に在るやうに思はれる。しかも最悪の場合を想像するも、強烈なる我國民的信念と、同化力とは、マルキシズムや、資本主義さへ、終に或は深長宣の用に供せられるとになるかも知れず、斯の如きは我國家に取りて悲だしき憂患を醸すものとも斷じ得ないけれども明治以前と異り、今日の國際關係は、國内の紛爭と雖も、直に國威に關し自淨作用を俟つに遑なき狀態であるがゆゑに、民心は常に緊張の態度を保たれねばならぬ、さればこそ我等國民は、この日を以て、また新たに反省し戒愼するところあらねばならぬ。

棉作奨勵
來年度から　總花的補助
三億斤收穫を目標に　十ケ年計畫で進む

産米一本調子から多收穫棉作へ進む第一歩として、宇垣總督はさる朝鮮地方の視察以來棉作増殖計畫を立て、國家的見地から大々的增殖に邁進しつゝあつたが、いよいよ明年度要求に初年度經費三十二萬圓を計上して、殖産方面に對する補助を總花的に支給することとなつた、具體的方法に就ては目下殖產局で成案中であるが、大體昭和八年度より十ケ年計畫を以て三億斤收穫を目標に、印度棉、米棉等をノックアウトし内地の需要を満さうとするもので、累進的に補助額の交附増加を圖るものである

卸賣と仲買の　賣場設備（八）
中央卸賣市場とは？

卸賣人賣場

卸賣人の賣場は糶賣を原則とするが、相對賣、定價賣又は入札賣をなすことがあるから、その賣場も各種の賣場を考へる必要があり、各種の賣場に利用され得る樣に設備せねばならぬ、即ち卸賣人の賣場は生産地より鐵道便又は舟便を以て輸入された商品を陳列する所であるから、なるべく各運送便により直ちに賣場に入荷し得られ運搬其他の諸費用又は損害を防ぐ樣にその位置を選定する必要があるのである。取扱品目中舟運便によるもの、割合が鐵道便によるものよりも多き場合には、河海に面する位置を選定する必要があり、陸運の多き場合は鐵道便と小運送に必要な設備を充分施さねばならぬことゝなる、然し各れの場合を問はず將來市場系統の變化に伴つて運送便に變化を來す機運あるときは、位置の選定にはその點を考慮に入れて、陸運、水運各れの商品にも利用出來得る樣に設計することが必要である。斯くの如く荷物揚場と賣場とを接せしむる理由は、中央卸賣市場の卸賣方法が見本又は銘柄賣買の方法でなく、現品拜見の方法によるを原則とするからであつて、米國等に於ては一部の商品（現品見本）又はカタログ式の方法にて取引せらるゝ場合には荷物揚場と市内運送點とを近接せしめば足りるが、その立場とは異つて居るのである

賣場の面積は現品賣買の方法をとつてをるために最も多くの地積を必要とする、その算定は商品の取扱數量及種類、荷造、賣買單位並に賣買の方法等によつて定めらる、但し從來の市場の單位面積當りの取扱量と中央卸賣市場の推定總取扱量との比較及び取扱方法の變化の考慮はその決定に重要なる參考を與へるのである

賣場面積は又都市の立體的及平面的發展の程度につれて擴張する必要があるから、面積を決定する場合には相當餘裕ある設計をなし、又は擴張の餘地を準備しておくことが必要とされてをる。又賣場の固定式をとるか移動式をとるかによつても面積の廣狹に關係がある固定式とは賣場を固定し商品を移動するものなれば賣場は比較的狹いのを普通とする、移動式は賣場を移動するものであるから商品の撒布に廣い面積を必要とするのである。賣場の床面は掃除、水洗に便利な樣につくれば足りる。要するにコンクリート又はアスファルト張としてある

賣場を數人の卸賣人に共用せしむる場合は單位を一坪として卸賣人毎に白墨の線又は白煉瓦を以つて區劃をつけてをる。これは卸賣人の使用する面積を明にすると共に、その取扱ふ商品の限界を明示するためである。賣場には建物が必要である、商品をして日光風雨からの損害を受けしめないやうにするためである、又乾燥、通風、衞生等の點から吹流し式とすることが大切である、但し商品によりては日光を避ける必要のものがあるから、その部分だけは日覆をする施設を要するのである。建物は都市の體裁上から普通鐵筋コンクリート建とし、相當立派なものが多い、火災の豫防其の他修繕費の手數がかゝらぬ樣に半永久的乃至永久的堅牢のものが普通造られて居る

仲買人賣場

仲買人は卸賣人よりは小資本にしてかつ人員も多いから、從つて各自の取扱額は少額なるを原則とする、その賣場又は店舖は賣買能率をあげ得しめる樣に定められねばならぬ。京都市の鮮魚賣場は面積が一人當二、二五坪、大阪市の干魚の賣場は四、七五坪となつてゐるから、各都市の事情もあらうが最低一店舖當り、この位の面積が必要とせられてゐる

仲買人賣場の面積、位置は、仲買人の數、取扱品目、及仲買人賣場の總面積等によりて定めをる、又賣殘り商品も出來るから多少餘分の面積を必要とするものであつて、普通中二階又は地下室の設備が施されてこれを利用してをるところが多い、仲買人賣場も卸賣人賣場と同樣店仕切や一店舖あたりの仕切を必要とする、賣場の建物及店舖其他に關しては、卸賣人賣場と全く同樣な設備をすることが肝要である。殊に異なる點は、仲買人賣場は多數の小賣商が出入する場所であるから、通路に近接するを絶對必要とすることである、そして卸賣人賣場との交通連絡には充分意を用ひなければならぬ、即ち仲買人は卸賣人より商品を買入れて小賣商に賣付けるものであるからである

保安林の　砂防工事
境界標柱を　同時に建設

京城府近の風致林及保安林は約五千町歩で、京畿道では之が保護の取締を完全ならしむると同時に、本年度國庫補助事業として砂防工事費六萬圓を投じて風致林を保護することゝなり、目下西大門外、往十里、南山の三ケ所に於て砂防工事施行中であるが、將來之等保護施設完備と共に一層森林の改善をなすべく、特に私有保安林は從來境界不明で取締上困難少くなかつたので、新たに境界標柱を建設すると共に愛林思想の普及並に土地の取締を嚴重にすることとなつた

慶南の　自作農
二百戸創定　調査一段落

【釜山】慶南道では豫て準備中であつた自作農二百戸の創定は各郡に於て道の方針に基づき自作農家と土地についてそれぞれ詮衡中するところがあり十月末までに人物と土地の選考調査を行ふ所で逐次道の近藤知事補佐が慶南産業課で協議當局の出張を見た後で創定完了の認可を本府に申告して明春匆々決定となる模樣である

約二千町歩の　鹽田擴張
明年より五ケ年計畫　要求通り容認さる

明年度鹽田擴張計畫は大體に於て財務局の要求通り本府財務局が容認し、明年より五ケ年繼續事業として着手する事となつた、總額四百八十萬圓であるが、初年度分として百六十萬圓を計上するに至つたもので、京畿、平南、平北の三道に於て約二千町歩を擴張、二千二百萬斤の増産を企圖したもので三年後の昭和十年頃より擴張後當初の實收を見る事となり、漸次自給自足の域に到達するものである

忠南道の　造林計畫
補助も決定

【大田】忠清南道内十月末現在の植苗生産數量は大田外九ケ郡でクヌギの四百六十三萬六千本を始めヤマハンノキ三百一萬八千本、カラマツ八十萬九千八百本の外クリ、テツセンマツ、クロマツ、ヒメヤシャブシ、ウルシ、リキダマツ、クルミ等千百五十二萬二千本に達してゐるが明春三月の造林總面數は一般補助林七百七十萬本、砂防造林二百三十八萬本、無補助造林二百九萬五千本計千二百三十八萬本で外に樹苗補助林二百三十五石、補助金四萬五十圓と決定

馬山懇親會

【馬山】官公署及び銀行會社各學校長等首腦部の懇親會は中津馬山府尹、藤原鎭海要港部參謀長の發起で成立し五日正午金剛館に於て發會式を擧げ隅內府尹をはじめ十九名出席し毎月第一土曜日に會合し意見を交換親睦をはかると

教育功勞者表彰

【天安】保寧郡熊川公立普通學校二十周年に際し現忠南水産副會長□□氏に對し同校創設の功勞者として表賦銀盃製茶器を贈つた

◇株◇米◇
大株短期引跡

大新　七十五圓二（不變）
鐘新　百十四圓五（十錢安）
日産　四十四圓四（十錢高）
東新　百七十七圓三（十錢安）

各地期米後場止

下關廿一圓七十三錢▲名古屋廿二圓卅六錢▲金澤十九圓七十八錢▲熊本廿四圓五十八錢▲大阪最終二十四圓四十錢（二錢高）

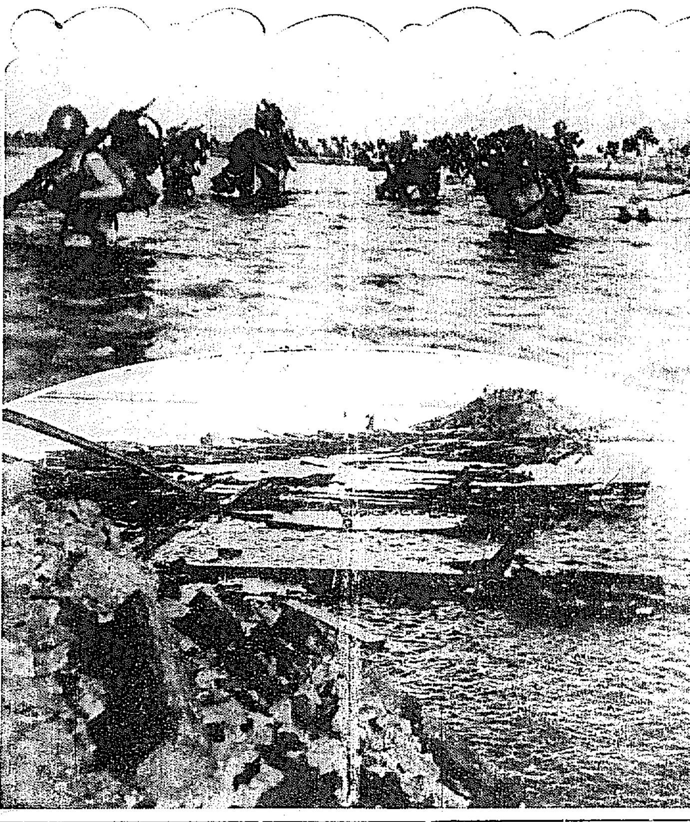

勇猛中山枝隊の難行軍

馬占山討伐に多大の勳功を現はし一躍その勇猛を馳せた北滿の勇我中山枝隊はフラルヂの張玉廷軍討伐には橋なき川の渉行泥濘の難行は我等の想像も及ばぬ苦難を續けてゐる（一）寫眞は張玉廷軍退却に際し鐵橋破壞された薄氷張る嫩江を渡る難行軍中の我中山枝隊（フラルヂ北東三里哈里站にて）（二）破壞されたフラルヂ昂々溪間の鐵橋

お化粧の常識　十一

同年配のお嬢さん方に　私の白粉の經驗を——
尾上菊枝孃

乾かない、云はゞ未だ小供も同然の私が、しかも同年配の皆様方に經驗談など、一角生意氣らしく聞えて面映い次第ではございますが、唯白粉の事に就いては、小さい時から菊五郎丈に從つて舞臺へ立つて居ります關係から、或は皆様方の御參考に成る事も有らうかと、見たり聞いたり又經驗しました事を申上げて見るだけで御座います。

皆様方——と申しましても勿論此白粉の方に多少とも興味をお有ちの方に限る事ですが、其皆様方は一度、白粉を使つた白粉、美しく云へば無鉛キット白粉で始めてチタニウムな酸化チタニウムに成る成分の二酸化チタニウム成分、御連想遊ばす事かと存じますが、私も勿論最初から此サーワ白粉を使用致して居ります。

菊五郎丈は勿論早くから云ふ迄も無く、白粉が目的とするお化粧の效果からも共に、此白粉を

日本一の白粉

として世間に推奬して居りますが私が只菊五郎丈のみの事ではなく、それは歌舞伎一般に舞臺へ立だしても其他の歌舞伎の諸優も、又新派の河合、喜多村、花柳等の諸優も或は米國で成功され、巴里の朝野に認識もされた早川氏も、凡て此白粉を使つて居られると云へば白粉に最も縁の深い此白粉の化粧效果を察し、同時に世間の舞臺で推奬されて居られるのでございます。

勿論舞臺化粧は何ちらかと云へば濃厚な化粧と云ひますから一般に此化粧法を誰しも真似をすべきではございませんが、然し化粧法としては普通から一番進んだものですから、之の要領を一般に穩かに手加減して、そして應用なされば宜しい譯で、つまりお化粧の要は、鋭敏な所に在るのだと存じます。

長所を生かす

例へば、此サーワ白粉と申しますのは、美しく附着く白粉で、コクのある白粉と申しますから、舞臺で云ふ此白粉で化粧して居る傍は、それと直ぐに分ります。と云ふのは、何か皆に隔然とした、即ち生々とした印象で、從來の化粧のやうに何と無くボヤケた感じが有りません同時に之を化粧の方から見ましても、お客樣で此白粉を使つてお出での方は直くと見分けが附きます譯で御座います。

其上に伸びが又素晴しく宜しい白粉でして、何でも凡そ三倍からもよく伸びると云ひますが、それも成程と領けますのは、論より證據從來の粗悪以下で凝つて以上の化粧效果が顯がりますので、例の鮮かなといふ感容詞は常にサーワ白粉の此仕上りの美しさの讃辭とも云ひ度い位で御座います そして而も其れが自ら出ましても

却々に崩れず

又時間が經つて粉が浮くといふ樣な事も無く、何時迄も同じ美しさが保たる時が經つて粉落ちても同じ事が常に永く保つので御座います。

私共は家庭では、舞臺での濃化粧とは違つて何時も、一寸外出など云ふ時にも全く簡單にチョイくと化粧して了ひますので、例へば煉とか水白粉とかの類なれば、直ぐ取れにハタキ込むとか、云はゞ夫だけですが、それでも此白粉だと全く美しく出來ます。が、然しお化粧の本來は濃淡が要點で斯しまするやうに、出來るだけ順序を踏んでり面倒くですと肌膚の白粉が落着かず、直きに崩れたがりますから、是非とも其處に多少の時間を措いて地肌がすつかりと落着いた所で先づサーワの化粧水を掌からお顔一面に擦込みます。それから襟白粉のためには耳擦二三滴分位のサーワ白粉を掌によく伸ばしてから、咽喉から耳の後ろ、又襟頸へと萬遍無く擦込んで殆んど掌にも脂氣を感じない位にまでシツカリと擦でます。

次にサーワの固煉でも或は練白粉でも宜しいか、雙方の溶皿へ溶いて御自分で手頃な濃さにして行きます。それが乾いた所で

水刷毛を掛ける。

と今度はお顔ですが、先づサーワの練白粉をお顔の周圍へは薄く、それから眼頸へはそれよりは一寸濃い目に附けて水刷毛でシツカリと掛け、其湯りを押へてからパフで粉白粉を押付ける樣に刷き、其上から水白粉を薄めて塗り、再び粉を打込み終つてガーゼか何かで全體を押へて、それから眉や睫毛に附いてゐる餘分の白粉を除り、そして眉墨、口紅といふ順序で御座いますが、之等も勿論白粉と同系統のサーワ眉墨、サーワ口紅を用ひます。

一寸技巧の要りますのは襟白粉とお顔との繼目ですが、之は刷毛でボカせばよく、又頬紅の塗り場所はお顔の形に拠る事ですから、各々で御研究を願ひます次第です。

で所謂、つまり職業くさがらずに、而も嬉れたなら手早くしなければ成らないものかと存じます。

湯上りのお化粧

例へば今だと致しますと、申す迄も無く先づ入浴中に地肌の汚れた脂肪を落さなくては成りませんが、それには必ず肥痩りの石鹸な流した後直ぐにミツワ石鹸、例へばミツワ石鹸の如き使ひ、お化粧は湯上りには鏡に向つて御自分で工夫なさるのが一番宜しい譯。大體に白粉の部分は高く、紅の所は低く見えるもので御座いますが然し、紅が却つて強い赤に見えますから、大々一寸さうな場合もありますから、御研究を願ひます次第です。

小冊子「白粉の常識」新聞名記入御申越次第進呈
東京日本橋區米澤町　ミツワ石鹸本舖　丸見屋商店

冬にそなえて

ちよいとした、感冒、せき、などと油斷は禁物！ころばぬ先の御用心わけても大切な御老人やお子供衆の保健に甘くて良く効く淺田飴は一家團欒の元素劑として無くてはならぬ常備品となりました。

たんせき一切　感冒　百日咳　喘息　肺病　咽喉の痛み　聲の嗄れ　病中病後　産前産後　よわき人の補血滋養

淺田飴

携帶に便利な　固形淺田飴

全國至る所の藥店にあり

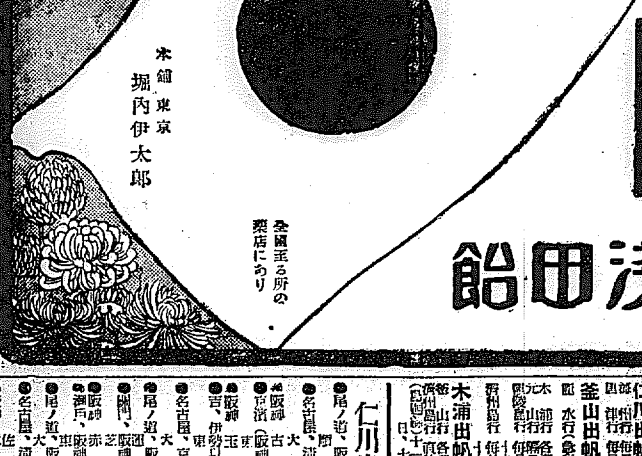

本舗　東京　堀内伊太郎

朝鮮郵船定期出帆
◎乘客賃金低廉船中食事附（△印は貨客船）

東京行（下關—名古屋—横濱寄港）佐賀丸 仁川三日 木浦四日 釜山六日
△長壽山丸 仁川十六日 木浦二十日 釜山廿二日
東京行（下關—阪神—名古屋—横濱寄港）江京丸 清津二日 元山三日 釜山五日
名古屋行（下關—阪神寄港）立神丸 清津八日 元山十日 釜山十三日
大阪行（博多—下關—神戸寄港）芝浦丸 仁川二日 木浦三日 釜山五日
慶州丸 仁川二十一日 木浦二十三日 釜山二十五日
大阪行（博多—下關—神戸寄港）金剛山丸
咸南丸 清津六日 元山八日 釜山十三日
鹿兒島行（博多—長崎寄港）江安丸 仁川四日
上海青島行 平安丸 仁川四日 木浦六日 釜山七日
京安丸 仁川十七日 鎭南浦二十八日 釜山三十日
青島行（安東—芝罘—大連寄港）咸興丸 仁川十五日 鎭南浦十六日
營口行（大連寄港）京畿丸 仁川三日 鎭南浦四日
大連行 平安丸 仁川八日 鎭南浦九日 櫻島丸 仁川六日
敦賀行（新浦—鄭浦—城津—雄基—清津寄港）
浦鹽行（城津—雄基寄港）長白山丸 咸鏡丸 釜山丸 元山三日
注文津行（長箭—巨津—大浦寄港）金剛山丸 釜山六日 元山八日 清津十日
▲右ノ外臨時臨時船ヲ配船致シ候ニ付御利用ノ程偏ニ御願ヒ申上マス

日本郵船出帆
歐洲行 白山丸 横濱十一月四日 神戸十一月七日 門司十一月九日
桑港行 龍田丸 横濱十一月八日 神戸十一月十日
濠洲行 北野丸 横濱十一月十四日 神戸十一月十八日 長崎十一月二十一日
京城南大門通り五ノ一

朝鮮郵船株式會社
代表電話本局四一一九五番
釜山支店 電話長一八四四番 大倉町
元山支店 電話長一三四番 海岸通
仁川出張所 電話長三五一番 港町
京城代理店 朝鮮運送會社 電話本局四七〇〇番
仁川代理店 國際通運仁川支店
群山代理店 國際通運群山支店
木浦代理店 國際通運木浦支店
釜山代理店 大池回漕店
元山代理店 國際通運元山支店
清津代理店 國際通運清津支店

朝鮮汽船出帆廣告
仁川出帆 鎭南浦行 毎月曜日午前九時 群山行 毎日午前八時
釜山出帆 麗水行（急行）毎日午前十時 統營行 毎日午前八時 毎日午前三時
木浦出帆 濟州島行 毎月一日、七日、十三日、十九日、二十五日 元山行 毎月各日
濟州島行（直航）毎月四日、八日、十二日、十六日、二十日、二十四日、二十八日

仁川出帆豫定
●尾ノ道、阪神 關吉丸 十一月八日
●名古屋、清水、京濱 大運丸 十一月八日
●阪神 古城丸 十一月八日
●京濱（阪神交渉中）東榮丸 十一月九日
●吉、伊勢以東、京濱 玉榮丸 十一月九日
●阪神 東洋丸 十一月九日
●名古屋、京濱 大新丸 十一月十日
●尾ノ道、阪神 天丸 十一月十日
●門司、阪神 芝浦丸 十一月十一日
●阪神 赤城丸 十一月十一日
●神戸、阪神 東洋丸 十一月十一日
●尾ノ道、阪神 大阪丸 十一月十二日
●名古屋、清水、京濱 大典丸 十一月十二日
●阪神 伏見丸 佐賀丸 十一月十三日
●阪神、京濱 上寄山丸 十一月十三日
●尾ノ道、阪神 名瀬丸 十一月十四日
●阪神 大東丸 十一月十五日
●伊勢以東、京濱 張丸 十一月十五日
●名古屋、清水、芝浦 大榮丸 十一月十八日
●阪神、名古屋、京濱 天長丸 十一月十七日
●尾ノ道、阪神 關東丸 十一月十七日
●阪神 百福丸 十一月十七日
●名古屋、清水、京濱 長壽山丸 十一月十八日
●福井丸 十一月十九日
●阪神 正木丸 十一月十九日
●阪神 正生丸 十一月十九日
●尾ノ道、阪神 鳥海丸 十一月二十日
●門司、阪神 廣州丸 十一月二十日
●名古屋、清水、京濱 巴陵丸 十一月二十日

鮮航同盟會　仁川支店
仁川府海岸町二丁目二番地　電話二八六七番

嶋谷汽船出帆
朝鮮北海道大連線（朝鮮總督府命令航路）
鎭南浦出帆（代理店日鮮運輸株式會社 電話九三九）
裏日本北海道行 明石丸 鮮海丸 十一月 日
裏日本北海道樺太行 朝海丸 十二月一日
仁川出帆（代理店日鮮運輸株式會社 電話六〇・三八六）
大連直行 明石丸 朝海丸 十一月十五日
裏日本北海道行 鮮海丸 十一月十七日
裏日本北海道樺太行 日本海丸 朝海丸 十一月二十一日
群山出帆（代理店群山海運株式會社 電話一九〇）
裏日本北海道行 明石丸 鮮海丸 月 日
木浦出帆（代理店日鮮海運出張所 電話八五四）
裏日本北海道行 明石丸 鮮海丸 十一月 日
釜山出帆（代理店山本兒商會 電話四〇八）
裏日本北海道行 明石丸 鮮海丸 月 日
裏日本北海道樺太行 朝海丸 十一月二十五日
浦項出帆（代理店浦項運輸株式會社 電話一三）
裏日本北海道行 明石丸 鮮海丸 月 日
新潟北鮮北海道線（朝鮮總督府新潟縣市命令航路）
元山出帆（代理店國際通運會社支店 電話一三）笠戸丸 十一月八日 十一月二十八日
西湖津出帆（代理店西湖津商船組）笠戸丸 十一月九日 十一月二十九日
城津出帆（代理店北鮮運輸 電話一三）笠戸丸 十一月十日 十一月三十日
雄基出帆（代理店北鮮運輸支店）笠戸丸 十一月十二日 十二月二日
淸津出帆（代理店北鮮運輸 電話一八）笠戸丸 十一月十一日 十二月一日
朝鮮北海道大連線
寄港地 大連、鎭南浦、仁川、群山、木浦、釜山、浦項、西湖津、城津、清津、雄基、新潟、函館、小樽、大泊
使用船 朝海丸 三七、〇〇〇噸 優秀貨客ディゼル船 日本海丸 三七、〇〇〇噸 優秀貨客ディゼル船 鮮海丸 三二、〇〇〇噸 優秀貨客汽船 明石丸 五〇、七五〇噸 汽船
新潟北鮮北海道線
寄港地順序 小樽、函館、新潟、元山、西湖津、城津、雄基、淸津、新潟
各線共貨物出廻に應じ右の他臨時臨時配船ス
嶋谷汽船株式會社
仁川出張所 仁川府本町四丁目二 電話五〇・〇一八

表玄關に映る財界好轉の影
永く萎縮した貿易俄かに活況を呈す

【釜山】内鮮財界の動向を最も敏感に感受する釜山の輸移出入貿易額が昨年の秋以來インフレ景氣の人氣沈滞と物價低落の二重奏で毎月の貿易統計が出入共に目立つて減退を續け大戰前に逆轉する奇觀を呈したが最近になつて各種相場の下落とインフレ政策の影響が從來の沈滞相場を挽返して生糸、綿糸布を筆頭に物價上騰りとなつて現はれたので一年以上も減退の連續であつた釜山貿易は俄然活況を呈し十月になつて

	本年十月	前年同月
輸出	[illegible]	[illegible]
移出	[illegible]	[illegible]
計	[illegible]	[illegible]
輸入	[illegible]	[illegible]
移入	[illegible]	[illegible]
總計	[illegible]	[illegible]

にて輸移出入共に躍進的の増加を來たし總計に於て實に一千二百八十三萬圓の増加振りである殊に移出の中では精米七十四萬七千五百圓生糸四十九萬六千四百圓の増加を始めとして魚類、牛皮、活牛等朝鮮の特産品は揃つて増加の第一線に起つた移入に於ては綿織及打綿が三十四萬圓、綿織物十六萬圓その他重油、洋紙、機械類、木材等の原料品で移入増加となり金融の逼迫と一般の需要が内地の景氣に刺戟されて購買力がすゝみどうやら産業界の更生の機運が動いて來たと觀測され、久し振りの貿易額増加を示した釜山稅關では此の狀態が永續すれば申分無しだと言つてゐる

仁川も一億突破か
特に對滿貿易が眼を惹き久し振の躍進趨勢

【仁川】仁川貿易は昭和三年度の一億四千萬圓を最高に其後漸減の趨勢をたどり六年度に至り遂に一億圓をわつて九千十五萬圓に激減したが本年は金再禁による爲替の暴落と滿洲國の獨立で漸く好轉し一月以來十月末迄の累計七千八百餘萬圓に達し前年同期に比較すると八百餘萬の増加となり今後十一、十二兩月の貿易額を過去の例に見ると米の移出旺盛に二千萬をくだつたことがないのと本年は米價が例年よりの三四割の高値で動くとも三千萬圓を豫期せしめ總計一億圓は突破するものと觀測されてゐる十月中の貿易額は合計八百十五萬二千九百餘圓で前年同期より輸移出百二十八萬三千餘圓輸移入九十八萬を増加し就中大連經由で滿洲國へ輸出される千自牛[illegible]雜貨[illegible]等はその増進に目立ち對滿貿易の前途は頗る有望視されてゐる

鳥致院の學議補缺
三名の選擧　廿八日執行

【鳥致院】鳥致院公校組合議員定員八名のうち三名の缺員者を生じ其補缺選擧を來る二十八日公會堂で執行することに決定去る廿八日から一週間選擧人名簿を閲覽に供してゐるが有權者總數は二百七十五名で未だ立候補の名乘りをあげた者はないが例の如く期日切迫して白兵戰を演ずるものと觀測されてゐる

牛の密屠殺

【大邱】慶南郡土[illegible]川内洞金判[illegible]るが一般[illegible]では移動性に富む[illegible]の[illegible]を回避したい意向

密航少年
航行中發見　仁川で保護

【仁川】七日午後鎭南浦出帆芝浦行の大阪商船[illegible]丸が八日午前黄海道延安沖を航行中一朝鮮少年密航者を發見、同日午後仁川署に引[illegible]所(ニ)は五日午後自宅で小牛一頭を密殺したこと發覺八日午前大邱署で十圓の罰金處分を受けた

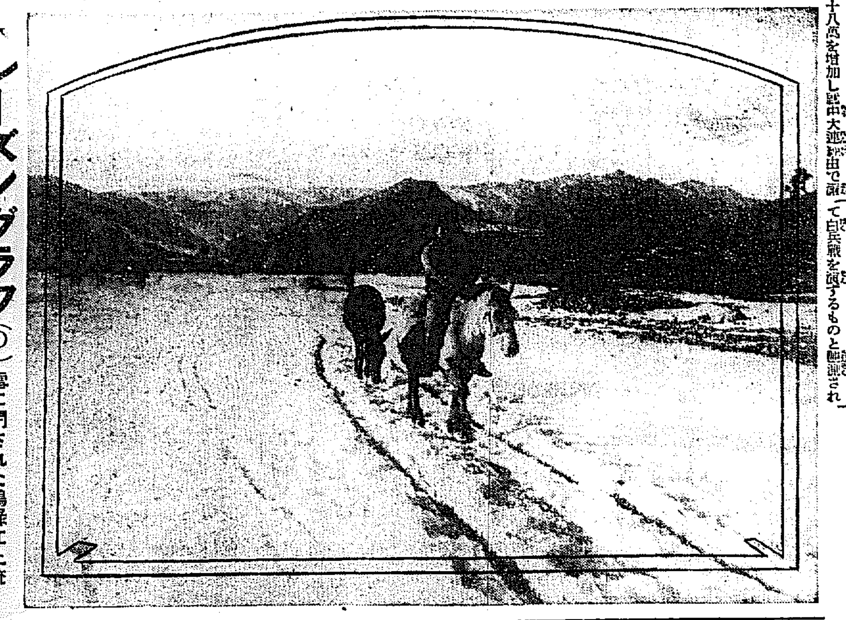

シーズングラフ(D)　雪に閉された鴨綠江上流

けふぞ國民緊張の日
詔書渙發十周年記念日を迎へて
自力更生の大旆翻へり
各地一齊に民心作興に起つ

大邱でも作興週間
敎化團體を總動員する

【大邱】大邱府では十日詔書渙發の記念日を期し一週間を第一回民心作興週間として大々的に運動を興し各種團體を網羅して行進することになつたが施設並に實行要項は左の通り

（一）詔書捧讀式　十日午前七時大邱神社社頭で擧行、多賀大邱府尹詔書を捧讀（二）國旗揭揚の勵行（三）我國年號の使用獎勵　年號行使の場合は、必ず我國建國の紀元年號の使用を勵行（四）兒童生徒に訓話　府の管轄學校で兒童生徒に對し國民精神作興に關する訓話竝敎育上適切なる施設を講ずること（五）敎化團體の提携協力　府内における敎化團體は運動週間中、特に國民精神作興に關する詔書其他團體本來の使命に鑑み有効適切なる施設を講ずること（六）社會奉仕勵行　週間中出來得る限り神社境地の掃除、道路下水溝其他不潔箇所の掃除を行ひ社會奉仕鄕土美化に努むること（七）映畫講演會　十日午後七時公會堂大ホールで民心作興其他最新且つ有益なる敎化映畫數卷を映寫し講演會開催聽講無料

大邱專賣支局の行事

【大邱】大邱專賣支局では十日の詔書渙發記念日に際し大々的に民心作興運動を起し引續きその目的の達成に努力することゝし毎月十日を記念日として講話會を開くことになつた、なほ當期間内の實行方法は左の通り

十日午後二時半から詔書捧讀式を擧行、同三時から講演會、開催四時から職員、職工の懇談會を開き勤續者の圖體的訓練に關する表彰制度示、勤勞委員を任命し、修養會の發會式を擧行午後七時から映畫會を催し尚ほ職工の家族會を開き工場を見學せしめ懇談會や映畫會を催し精神作興、自力更生の注意を喚起しまた期間中は神社參拜を勵行十三日は工場非常災害訓練の消防演習を行つて後體育獎勵のため野球、庭球、卓球大會を開催する

冠婚葬祭の舊習や服裝改善
すべての形式廢止
仁川町里役員の決議

【仁川】府では國民精神作興詔書渙發記念日の十日から三日間を自力更生民風作興運動期間と定めこれが運動の第一着手として眼鏡の如く詔書捧讀式を擧行講演會及び映畫會を開催し以つて府民の觀念を徹底せしめることになつたが一方府町里總代は十日午後四時から寺町小學校で總代會及び里職員會を開きこれを機會に

（一）時間の勵行（二）宴會における盃の獻酬廢止（三）年末年始中元役所等における形式的贈答の廢止（四）初等學校兒童服裝の改善（五）冠婚葬祭の舊習改善（六）禮裝の制定（七）鮮人女子色服勵行

の七項目を決議し實行を期する筈である

光州の擧式

【光州】十日午前九時から道會議室で國民精神作興の詔書捧讀式を擧行各官公衙、團體學校でもそれぞれ捧讀式を擧行し團體に屬せざるものは光州邑主催の下に午前十時から光州神社境内で捧讀式に參加せしむることになつてゐるが十日から四日間を民心作興運動デーとし實行方法については八日邑事務所樓上で關係者協議した

知事諭告
忠南道民の注意を喚起

【清州】忠北道ではけふの國民精神作興詔書渙發記念日に際し民心作興運動に關する知事の諭告を發し道民の注意を喚起した

諭告　大正十二年十一月十日畏くも先帝時局を軫念したまひ國民精神作興に關する詔書を下し國家興隆の道を示し給へり寔に恐懼措く能はざる所なり然るに爾來の習弊今尚一掃するを得ず又國習頽俗の革匡正を要するもの少しとせず加之現下農村の實相は民心委靡沈滯して生氣なく民生困苦窮乏して活力を失ひ思想經濟共に難局に直面せり本官茲に深く鑑みる在り大詔を渙發せられたる本日を契機として一言以て道民に告ぐる所あらむとす

惟ふに制度は運用宜しきを得て其の機能を發揮せらるべく制度の運用は一般民衆の自覺と協力とに依り始めて其の圓滑なる遂行を期し得べし即ち強固に樹立したる本道農村振興諸般の施設の目的達成は之に關與する各機關の適切なる施措策動に俟つ所多しと雖亦一般民衆の各自の自覺に待つ所甚だ大なり

若し夫れ一般民衆にして内外の情勢と國難の實相とを理解せず自發精神と努力邁進の精神に乏しく徒に他力の保護に依賴せむとするに於ては所期の效果を收め得ざるのみならず又其の弊の及ぶ所測り難きものあるべし須くば本道官民須く茲に思を致し左記綱領に從ひ渾然の誠を竭し以て國利民福の増進に寄與せむことを

一、忠君愛國の本旨に基き共存共榮の精神に則り内鮮人一致協同公民としての訓練を積み社會の進步改善を圖ること

二、不言實行勤倹を重視し依賴心を排除し克己忍耐し他力に耐へ自力更生の溌剌たる氣力を養ふこと

三、産業の發達を圖り消費の合理化に努め以て新たなる生活の基本を確立すること

四、社會連帶の意識を明にし共同協力の美風を助長し特に鄕土聚落の振興に努むること

五、強敎渙發の[illegible]風を排撃し堅實なる努力精神を振起し特に官公吏及敎育宗敎に從事する者は自己の使命に鑑み率先躬行に努むること

六、經濟生活の道德的意識を明にし敎化、運用をして國民の實生活に即せしむること

忠清北道知事　南宮營

萬能選手で折紙付の名馬
雪海號が大邱へ
新見さん大喜び

【大邱】わが馬術界の權威遊佐大佐がさきに來邱した際『これほどの高等馬術に秀でた馬は内地にもるない』と折紙をつけた名馬『雪海號』は八日朝龍山から大邱騎兵隊に輸送されてきた此名馬こそ岩手縣産のハクニー雜種で十六才種、高五尺四寸あつて毛色は栗毛、流星鼻白で尾根剃毛四白といふ特徴があり大正七年十月軍馬補充部に購入されてから熱心に高等馬術をどれもこれも鮮かにやつてのける萬能選手の名を擅まにしたもの

今後は新見中佐の騎馬として愛撫さるゝはずで騎手はよし今後を期待されてゐるが當の新見中佐は大喜びで語る

未だ若いたばかりで馬と私との約束が出來てゐないから御覽に入れる程の馬術は出來ない、馬と人との氣合が大切だから騎手が上手でなくてはならぬが僕は何うだか、然も上手な騎手でもウント馬に慣れねばいけないまゝ將來を期待して貰ひたい

瑞氣山で捧讀式
映畫講演やビラで
―平壤の更生運動―

【平壤】府では十日の國民精神作興詔書渙發記念日に一大自力更生運動を起し民心作興に努めるとともにこの當日は午前六時府内の各汽笛を一齊に鳴らし早起きをなし國旗を揭揚し同八時から瑞氣山上で詔書の捧讀式を擧行、式後自力更生の實行宣傳ビラ三萬枚を各戸に配附し一般の注意を喚起する外午後七時から公會堂で知事、府尹の講演會を開催、又各學校ではそれぞれ詔書捧讀式を擧行、なほ十一日午後七時から白善行記念館で講演會十三日は公會堂、十四日は崇實大講堂で何れも午後七時から活動寫眞大會を開催する

白衣排擊
咸興の警官
模範を示す

【咸興】十日午後三時から武德殿で關水知事の講演、十二日午後二時からは府廳會議室で府内有力者や敎化事業關係者の自力更生座談會、實行要目の申合せや決議を行ふ、咸興婦人相互修養會は婦人講話會を開催、各學校の期間中毎日國旗揭揚式、一日一項の講演を行ひ各官公署では詔書捧讀式、總督諭告の傳達等を行ふ、咸興署では此の機會に朝鮮人巡査を督勵し警察官率先して民衆に模範を示すべく白衣絶對排擊の擧に出づる

群山の實施計畫
十項目を揭ぐ

【群山】府では來る十日國民精神作興の詔書渙發記念日を期し左のスローガンを揭げ府民の自力更生民心作興運動を起すと共に其の徹底を期することになつた

（イ）國體觀念を明徵すること（ロ）敬神思想の涵養（ハ）國旗揭揚の勵行（ニ）公德心の涵養公共奉仕の觀念の助長（ホ）公民講座の開設（ヘ）他力依賴心の打破（ト）勤勞質實の精神の高調（チ）商工業の發達を圖り消費の合理化に努めること（リ）良妻賢母としての婦人敎育の徹底（ヌ）時間の勵行勤務時間の嚴守

十項目の必行事項を定めて實施の徹底を期することとなり十日は午前七時公園下グラウンドで府民一般集合し、國旗揭揚と共に國歌を合唱、神宮を遙拜、詔書奉讀、總督諭告朗讀ありて萬歲を三唱閉會し午後七時から府廳樓上で大詔渙發記念講演を開催して第一日を終り一週日の記念週間を府民の熱意を以て意義あらしむることになつた

永登浦の行事

【永登浦】邑では十日の國民精神作興詔書記念日の自力更生運動の打合せ會を八日武德殿で開催、十日邑民は神社境内に參拜詔書捧讀式を擧行、十二日まで三日間旗を揭揚し、なほ町、里振興會組織は邑内を十三區に分け各區に指導員を推してこれが統整をはかる事に協定した

汶山も起つ

【汶山】坡州郡では十日から三日間、郡職員を總動員し振興會を起して民心作興の猛運動を開催し其陣頭に立ち講話會を開催し一般の注意を喚起自力更生の實行に勵める又各學校でも詔書の捧讀式を擧行

全州でも捧讀式

【全州】全羅北道の農村振興委員會發會式は既報の通りであるが全州邑に於ける第一着の實行は今十日の詔書渙發記念日午後三時から武德殿で詔書捧讀式を擧行着々代を奉唱して邑長詔書を捧讀後官民聯合會を朗讀して知事の訓示と名士の講演がある

光州の不穩事件
給仕が連絡

【光州】所轄光州署では去る三日と六日の兩日にわたり不穩分子の一齊檢擧を行ひ極秘裡に取調べ中三日朝檢擧された主謀者中には東[illegible]したが右は本道生れ金[illegible]で京城にゐる某兄のもとに行くべく無一文で鎭南浦埠頭から前記汽船に紛れて船員の目をかすめて乘船したもので保護中

産業共進會
大邱商議の音頭で開設運動具體化す

【大邱】慶北産業共進會開催要望の聲は愈よ擴大しつゝあり商工會議所では八日午後一時から府内各公職者の參集を求め公會堂で第一回大會を開催吉田副會頭の說明に次いで開催要望の具體的組織などについて協議した

京城醫專校在學中のものや家年共謀から之等不穩分子と連絡をとり商業[illegible]主義の研究に沒頭し相當發展あるの有力なもの多數あり又此等の給仕某(こ)の如きは昭和五年四月頃から[illegible]方面の[illegible]を[illegible]してゐた疑ひがあるのでその間の事實糾明につとめてゐる

蠶業開發目指して
關係會同大田で開く

【大田】全鮮蠶種業者、朝鮮蠶絲關係者大會は八日午後二時から大田中學校で開催小河會中央會長の挨拶、岡崎知事の祝辭があつて小河氏を座長に推し左の議案を審議し何れも贊成一致で可決直ちに當局に建議することとし盛會裡に閉會

蠶種の國營
蠶業令の改正
その他開發の懸案
蠶種業大會で決議

▲本府に蠶絲課設置▲農事試驗場蠶絲部、獨立蠶種製造所の國營▲蠶絲令の改正▲低利資金融通▲蠶の優良品種追加

蠶業講習會
證書授與式

【大田】忠南道農會、朝鮮蠶絲會聯合會共同主催の第八回全鮮蠶業講習會證書授與式は八日午前十一時大田中學校講堂で擧行、尹道農會長より受講者中の四百十九名に對し證書を授與し同會長の式辭、同民會長等の祝辭、受講者總代羅[illegible]論山郡技手の謝辭があり五日間の講習滯りなく有終の美を收めて幕を閉ぢたが受講者は京畿二八、忠北三八、忠南二〇四、全北三五、全南一〇、慶北三二、慶南一九、平北一二、江原一三、咸南一三、咸北一であつた

産繭三百萬石へ
増加の計畫を建議
―朝鮮産糸會總會―

【大田】朝鮮蠶絲會總會は八日午前十一時五十分大田中學校講堂で開催、今井田總監に代り[illegible]會者として挨拶を述べ議長席に着き、小河鮮氏[illegible]を動告、尹忠南道農會長の祝辭について會議案の審議に入り慶北より本府蠶繭百萬石は既に半以上遂行につき三百萬石計畫方を本府に陳情する件を提案更に忠北人山氏より本年六月蠶糸業不況對策に關し理事會で建議提出につき實行方策を設けて促進方を提案何れも滿場一致可決し又會副會長を選任して[illegible]閉會

木浦高女校慰問バザー

【木浦】木浦高女校の國境警備慰問金募集のバザーは六日午前八時から開始折柄の氷雨を冒して押し寄せる入場者午前中二千を突破し、正午頃には出品の大半を賣盡し各食堂も午後一時半頃には賣切れとなる盛況であつた

忠南蠶業競進會
八日褒賞式を擧行
蠶業功勞者も表彰

【大田】忠清南道蠶繭競進會褒賞授與式は八日午後一時から大田中學校講堂で擧行岡崎知事の告辭についで尹會長から優勝旗其他を授與し功勞者を表彰し引續き同會長の式辭、岡崎道知事の告辭、有賀朝鮮蠶糸會々頭等の祝辭、受賞者總代牙山[illegible]郡守、功勞者總代[illegible]技手の謝辭があつて幕を閉ぢた

競進會入賞　郡單位一等　瑞山郡農會、面單位一等大田郡東面、同天安郡[illegible]面、同燕岐郡西面、里單位一等大田郡東面内塔里外十三點▲桑田肥培管理優勝、郡單位一等（優勝旗）公州郡農會、面單位一等（優勝旗）洪城郡[illegible]面、同一等（優勝旗）論山郡連山面

蠶業功勞者　瑞山郡技手[illegible]、論山郡技手[illegible]、公州郡技手[illegible]、同郡[illegible]面技手[illegible]、論山郡連山面技手[illegible]一
戰、舒川郡[illegible]、洪城郡[illegible]、瑞山郡[illegible]面技手[illegible]一戰

泣顏に蜂の木浦上水道
減水で心細くなりつひに給水を制限

【木浦】夏以來雨らしい雨降らず木浦の上水池は漸次水量減退する一方、先月松島貯水池看守が赤かゝり消毒のため排水を余儀なくされ遂に[illegible]の結果となり遂に八日午後八時から翌午前五時迄斷水したが現在各貯水池の水量は三十一萬立方米で昨年に比し約半量でこのまゝ降雨殆んどなき冬季になればいよく第二段の制限をするより外あるまいと前途を憂慮されて居る

金泉高女
設立の寄附募集で協議

【金泉】高女校設立期成會では八日午後一時四十分から邑事務所樓上で評議員會を開き二十五名出席先づ高崎會長より五十三萬の敷地寄附は所要の寄附金一萬六千圓の完納を見ざれば認可申請も二萬圓の起債申請も本府へ申請できない事を說明し

（一）女學校建設臨時費には補助を受けず組合の自力を以て之をなすも經常費には國庫及地方費の補助を永久に受くること（二）設立運動の徹底實施會等の費用は組合費又は寄附金を以て支辨し得らざる事（三）組合財政整理は未だ充分ではないが整理は順調に進んでゐる等の說明寄附募集の協議に入り先年大興電氣會社より指定寄附による[illegible]グラウンド建設費約四千圓其他の記念を局女建設費に繰り入れて一般寄附の總額を計り其他は他日長官理事議に一任することとし三時四十五分散會したが既に二千圓の寄附の申込みあり九日より一般寄附に着手することになつた

禮山農學校品評會

【天安】禮山農學校では六、七の二日間生徒品評會を開催地方一般から各三百點の野菜出品あり遠くは香川、愛知等から參考出品があり郡では以織の競技を行ひ猶同校の婦人組が獲得した同校では面の婦人組が振興した同校では鄕土色の濃い競技の第一位は光時より立てしかも競技の第一位は光時人も參加して自力更生の氣分を煽る計劃し參考品多數を蒐集してゐる

馬山光頭會

【馬山】十日午後六時から馬山無盡會社樓上で光頭會第一回總會を開く

外國商館引揚處分品

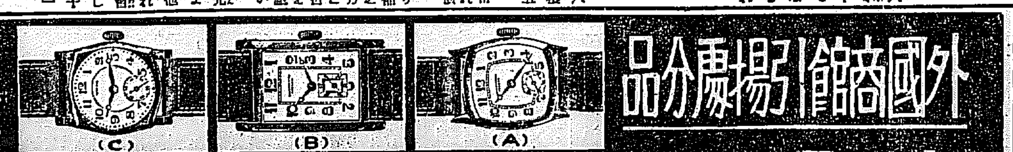

市價半値以下の大投賣　十一月廿日まで　賣切ぬうちお早く

未曾有の爲替暴落のため本國へ引揚げたる神戶某外國商館の在庫品全部を特に勵分値段で一手に引受け非常時奉仕の一端として現在市價の半値以下の大廉價を以て處分投賣をいたします器械は舶來の優良品！二度とないこの好機お求め下さい

クローム側九形十石入　六圓八十錢
上図三種共同一値段　丸形パリス型は五十錢安

◇地方は振替又は書留にて御申越次第代引にて直送す

暴騰をよそに超廉賣

株式會社　天賞堂
東京市銀座六丁目
電話銀座三三三四―三三三五
振替口座東京五五
大阪市心齋橋北詰
天賞堂
電話船場七三三三―四三一
振替口座大阪六七三番

運勢判定術
◆通信敎授
安全の好職業
◆月收百圓以上は樂なもの
○貧者も努力も要らぬ人は一寸先の事が知れぬ、若し之が判つたら如何に幸福であらうか此術定所は千里眼透視術の如く人一代の吉凶は手に取るやうに看破する今回希望者を募集し發表多い
凡俗の迷信を根本的に排除して理論的に勘破し實に不思議な妙なる術を敎授す
無代星呈
東京市本郷區弓町

保健と強壯剤のみよい
ハミヤの肝油球
全國藥店・百貨店にあり
富谷製藥所

性の粹具
秘藥
◆男女が狂喜する。古來有名な閨房の珍具と秘藥。時代の尖端を切るエロ式最新型サック數十種。◆男女治療器。等珍品祕藥山の如し。
返信料二十錢封入の方へ
無代進呈
1932年のエロ式最新型見本は十個一圓にて密送す
東京銀座西八丁目九
振替東京六〇七三二
銀座ハート商會

氣狂ひ天氣 各地を驚かす
近年珍らしい温さから ―突如冬の訪れ―
大自然の「舞臺は廻る」

羅南 當地六日は全く氣溫が低下し、前夜からの雨が午前十時頃から雪と變り夕刻までに三寸位の積雪を見たがこれが當地今年の初雪で同夜から七日へかけて更に寒氣加はり零下九度を示し、終日凍てついて少しも溶けなかつた

春川 春川地方には七日突如寒波襲來、最低溫度零下十度を示したが、こんな氣紛れの寒さは十年來のことで寒氣の襲來は猛烈の見込みである

雄基 雄基地方は六日來寒氣激に低下し猛風降雪となり夜に入つて風勢益々烈しく寒氣凛烈を極め零下二十度以下に降下し屋內外共に結氷甚だしく七日に至るも緩和模樣しない

新義州 國境地方は五日夜の微雨から俄かに氣溫低下し寒風は砂塵を吹き捲くつてゐるが七日朝の最低氣溫は零下九度二分で大正元年同期にかけて零下九度六分につぐ廿一年來の寒さである、この寒さで上流厚昌郡五佳山面及び慈城郡は積雪二尺に及び自動車の交通杜絶した

清州 昨年より余程温いと油斷してゐたが七日の朝から俄かに寒く家々の手水鉢にうす氷が張りまだストーブの用意をしてゐないお役所では火鉢を抱へて事務をとる有樣であつたが午後六時から霙となり降り積む雪は八時頃には四寸に及び珍しく多量の初雪であつたしかし昨年の初雪十月二十七日に比して十一日も遲れてゐる

木浦 今年の秋に入つての暖さに木浦稀有の事といはれてゐたが五日夜より吹き出した風は六日夜に入つてめつきりつめたくなりはげしい氷雨となつて七日朝は儒達山、夢灘方面の連山は白雪の衣を着けてゐた七日朝の最低溫度は二度六分昨年に比して約廿日早い寒さの襲來である

馬山 馬山地方は七日朝に寒氣を加へ溫度の下降に伴ひ初氷を見初降雪があつた

鴨綠江上流 流氷始まる
兩岸五六十尺結氷 梧桐山の積雪五尺

【新義州】鴨綠江上流厚昌附近は江も兩岸約五六十尺結氷したといふが流氷は昨年より十二日早いなほ梧桐山の積雪はその後五尺位となり氣溫は零下二十四五度を往來してゐると

對岸との交通杜絶
咸南國境の好仁署管內

【咸興】鴨綠江上流ついに結氷期に入る。七日咸南國境好仁署管內一帶江岸から二三間の凍結を見、對岸との交通は一切杜絶するに至つた

勇士の遺骨

【平壤】既報名譽の戰死者平壤步兵第七十七聯隊五葉木伍長の遺骨は豫定を變更二日午後二時十九分平壤驛着列車で僚友に護られ官民多數の出迎へを受けて驛着直に自動車で聯隊營舍へ入り僚友によつてしめやかなる通夜が營まれたまたチチハルへ出動した平壤飛行第六聯隊一等兵小野喜三郎氏の遺骨は八日午後二時十九分平壤驛通過列車で長谷飛行六聯隊長以下同聯隊將校並に部隊長はじめ官民有力者、學校生徒多數の出迎へを受け僚友に護られて驛構プラットホームで官民代表者の讀香あり同三十一分發列車で郷里青森へ向つた

國防思想 普及運動
平壤郷軍の大宣傳行進

【平壤】平壤在鄕軍人分會主催國防思想普及運動の日の八日午前十時在郷軍人二百餘名は瑞氣山公園大廣場に集合一同忠魂碑に向つて黙禱の後自動車隊を先頭に自轉車隊、騎馬隊の順で何れも肩に赤襷をかけ日章旗を打ち振りながら喇叭を先頭に長蛇の列をなして出發自動車上に立てられた『國防宣揚』『滿蒙を死守せよ』『東洋平和確立』等時局を飾やかなる大幟も勇ましく一行は步兵七十七聯隊前、旅團司令部前で『大日本帝國萬歲』を三唱し更に府內主要道路を行進、道廳、府廳警察署前で同樣萬歲を三唱、平壤憲兵隊前に到り同隊前で萬歲を三唱、橋都分會長の訓辭があつて解散、全府民に強い印象を與へた同日午後一時と同四時からは平壤キネマで軍事映畫を公開同七時からは公會堂で新京から派遣された金子大佐の講演『リットン報告に就て』と題する講演あり又軍事映畫を公開、頗る盛會裡に多大の感動を與へた（寫眞は郷軍自動車、自轉車、騎馬隊の大行進……大和町で寫す）

……行する事になつた

不二農場 小作爭議
被告十八名 何れも懲役

【新義州】平北龍川郡不二農場小作爭議の被告十八名にかゝる騷擾および傷害、公務執行妨害事件の判決は七日新義州地方法院で言渡しがあつたが各被告はいづれも懲役三年乃至六ヶ月に處せられた

汶山消防 組頭表彰

【汶山】汶山消防組頭柳本治三郎氏は消防組創設以來廿四箇年間勤續して同組發展並に地方開發のため盡瘁したる功勞により三日附今井田政務總監より表彰狀と記念品を贈られた

十六圓の資本で 五十圓以上儲かつたら

茲に商賣が上手になつて月に百圓以上も儲かつたら、それこそ面白くてやめられません。茲に都會と田舍を問はず、何處の家庭へ持つて行つても「これはいゝね」といつてスグ買つて貰へる家庭の必要品であり而も一町一村を獨占して販賣出來る商賣があります。新聞紙では詳しく說明出來ません、商人諸君は素よりお素人の方もお勸め人の方も又は御婦人でも、何か小資本で商賣を始めたいとお考への方は「說明書送れ」と葉書では忘れます今スグハガキでお申込み下さい

東京銀座 双葉合名會社 電話銀座(57)三五〇九七六番

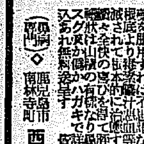

鼻(はな)の病(やまい)
鼻病の根治療法 無代進呈

蓄膿症、鼻ツマリ鼻汁出る鼻クサイ頭痛、頭重い、嗅覺無き等は……根底より治す……（鼻病專門）◇

鹿兒島市南林寺町 西村大生堂

咸南のホップ 試作好成績
成長開花共に滿點 近く專門技手任命

【咸興】朝鮮ビールの誕生に伴ひホップ供給地としての新出路を啓示された咸南高地帶、殊に赴戰湖北部支廚の試作成績は甚だ良好で成長開花共に滿點となり收量價格の點でも遜色らぬ迄に朝鮮産ホップ供給の端緒を確保する見込みであるが大日本ビールのホップ一手供給地長野縣が三名の專門技術員を置いて指導を加へつゝある實狀から見ても近く咸南にも『ホップ技手』の供給を見るに至るであらう

汶山普校長 滿洲臺灣へ

【汶山】汶山普校長成鼎秀氏は今回本府より滿洲、臺灣方面の視察を命ぜられ二十五日間の旅程で滿洲、臺灣、新京大連、奉天各地の狀況を視察のため不日出發することになつた

吉村氏講演

【開城】府では京城帝國大學附屬醫院醫科長吉村宮吉氏を招聘し去る六日午後七時から府內社會館で講演會を開いたが百餘名の聽衆あり演題は自力更生と二宮尊德先生で盛況を呈した

价川修養講習會

【安州】价川では折笠道觀學を講師に迎へ五日午前十二時から警察署演武場で修養講習會を開いたが各官公署有志及安州修養團支部より加盟文部長以下鈴木、佐々木氏出席盛況裡に七日閉會した

平北の米作豫想
水稻は增收 陸稻は減收

【新義州】平北の第一回米作豫想は水稻四百四萬七千三百二十八石で前年實收に比し一割四分七厘增である陸稻は九千一百八十三石で前年實收に比し三割三分減であるが第一回豫想よりは水陸稻を合して一分二厘の減收である

平北辭令（七日）

道屬 吉賀時之（地方課）任郡屬、命定山郡庶務係主任 同 白石卯（會計課）任郡屬、碧潼郡在勤 郡屬 馬官九（碧潼郡）命道屬郡在勤

人の動き

▲吉田咸鏡道局長 咸興通過北行 ▲關水咸南知事 七日京城より歸任 ▲田中耕之助氏（國立水產講習所漁撈科教授）七日咸北より咸興着、興南、西湖津視察、元山經由歸途へ ▲森菊五郎氏（群山府會議長）七日上城 ▲全北平島郡保良面長一行七名 十三日馬山鎭海を視察の筈 ▲福島宋吉氏（馬山府會議長）病氣輕快 ▲中山政氏（春川郡財務主任）同上 ▲大山倉吉氏（江原道稅務課長）七日新任挨拶のため木浦着春川支局來訪 ▲阿部宗鎭府尹 八日京城へ ▲關崎京雄氏（光州郡庶務主任）八日着任 ▲大西朋藏氏（羅州郡勸業）八日着任 ▲井手新任木浦府內務主任 ▲立石友太郎氏（務安郡庶務主任）八日午前十一時赴任 ▲大和田稔氏（大田運輸事務所長）大田鐵道出張十三日歸任の筈 ▲立石良一氏（同郡務主任）同上 ▲小牧同氏（忠南洪城支配人）九日光州へ十三日歸山の筈 ▲伊藤秀氏（全南農務課長）八日新任挨拶のため木浦市內廳訪 ▲酒卷全南內務部長 八日全州へ ▲吉岡全南財務部長 十一日支局長會議に出席の筈 ▲上田政登氏（全南土木課長）八日出發 ▲相澤義氏（慶南道組合會理事長）八日內地へ ▲北川釜日社長 七日夜京城へ ▲篠崎昇之助氏（釜日副社長）八日湖南方面へ

滿洲の關稅 先づ果物から改正
日滿貿易に好影響を豫想 八日附で發令さる

【安東縣】滿洲國に於ける現行輸入關稅は臨急方法として支那の關稅を踏襲せるため不合理なるもの勘からず日滿兩國商人の蒙る損害甚大なるため商業團體ではこれが改善を要望し當局でも熱心に研究中の處差當り八日附柑橘類及リンゴに對し左の通り改正を見た▲柑橘類、從來從價稅として擔保單位二六〇を課せられてゐたが今後は從價稅として一割五分を課稅されることになつた▲林檎、蜜柑類も同樣に從價稅の擔保單位二、六〇を課せられてゐたものを現稅從價の二割五分を改められた

而して右兩者間に一劃の開きを附したのはなは不合理と思惟さるゝ點があるが右は恐らく林檎は滿洲內では相當産出を見るためこれが保護をも意味するものと觀察されてゐるが林檎は漸次順調に向つてこれが輸送困難が漸に終に近づいてゐるため今後極力輸送されるのは勿論であるが、奧地方面の市價は例年に比し大下落するとは考へられないなほ輸入業者間ではこれらの稅率改正に伴つて陶磁器、酒類、麥酒、シトロン、サイダー、果物の罐詰、砂糖、角砂糖、氷砂糖、乳糖、石鹼等の如き不當の高率を課せられつゝあるもの及び滿洲國民衆の生活必需品として日滿貿易の振興となり而も滿洲國の經濟輸入貿易に影響を與へざる商品に對し日支關稅五分を適用の件も近く當局の成り改善實施されるものとみて貿易業者間には漸次好調に進展するものと喜ばれてゐる

平北の金組擴張
組合員增員

【新義州】平北道では自力更生農漁山村振興策として金融組合の擴張を行ふこととなり十二月末までに組合三、支所五ヶ所を增設し現在七萬三千人の組合員を年內に八萬九千人に增加し更に八年度から五年計畫で十三萬二千五百人とし調查整理についても合理的に解決すべく頭をひねつてゐる

長湍に砂金鑛區

【長湍】長湍郡長南面元堂里附近臨江上流の沿岸で砂金鑛區を發見し一人一日の收入が五、六十錢以上なるので漣川、長湍の住民が競つて砂金に掘り返すので當局で取締つてゐるが目下開城の鑛業家某氏が許可出願中である

人質五十名 十七日目に歸る
岡本氏等の消息は依然不明憂慮さる

【安東縣】去る十月二十二日鳳城縣北井子で李子榮の部下二百のため拉去された吉川組使用人岡本銀太郎（五〇）外一名及び滿洲人五十名はその後杳として消息を絕つてゐたが突然七日午前五時岡本氏及日本人二名を除いた他全部即ち苦力四十八名、滿洲人ボーイ玉某一名苦力頭張關强外計五十名が拉去されて以來十七日振りで無事安東に歸つて來た、苦力頭の談によれば岡本氏等の消息は依然判明せず

怪汽船出沒
滿洲國の軍艦築安九重 ―嚴重警戒に當る

【安東縣】安東海邊警察隊では鴨綠江下流、海上方面に怪汽船出沒するとの情報あり大孤山方面の匪賊團が武器密輸入を企て汽船によつて支那に逃走せんと計畫しつゝあるので去る一日より海關監視船築安、九重兩艦を派し滿洲國飛行機エス三號も出動して非常警戒を行つたが築安艦は連絡のため七日午前六時歸安した築安艦副長龍島吉三氏の談によれば大孤山方面の賊は殘敗約七千は依然大孤山を包圍してをり大東溝、大孤山に沿ふ海岸には小匪賊が蟠集して築安の派遣した巡警隊滿洲丸も各所に匪賊に遭ひ射擊を受け賊も相當傷つき艦は威力を示してゐるなは同艦では時局柄武器の密輸、彈藥を嚴重に取締つてゐるが大東溝河口に停泊中の船舶約四百隻あるを認め臨檢の結果それ等船內に若くは密輸中の小銃、拳銃彈藥を發見し直に押收しまた拉ち歸つたが船舶等のいふ所によると海賊船に備ふる防備だと稱してゐるが當局は疑はしき廉あり嚴重な取調べを行つてゐる

大東溝は死の街
匪賊電話で連絡をとる

【安東縣】安東市聯警察長王殿佐氏一行二十名は六日大東溝方面の匪賊襲擊に向ひ七日夕刻安東に歸來したが同一行の語る處によれば大東溝方面の匪群も相當の勢力を示してゐる、大東溝では午後四時頃になると各商店は店を閉じて恰も死の街の樣である鄧鐵梅、李子榮は目下約八千の匪賊を率ひ、李子榮は鳳城縣老虎洞に司令部を置き部隊を安東縣南四溝頂子に二百（頭目李蘭溪）、安東縣宜城山村に四百（頭目劉尚）、鳳城縣二區大房身に四百（頭目□新子）紅旗街に四百（頭目□□長）馬家堡子に四百を分駐せしめ鄧鐵梅は司令部を龍王廟に設置し更に大砲、北井子附近に匪賊六千を集結せしめてゐる、なほ匪賊連は何處から手に入れたか電話機を所持し、山間、紅旗街、四家子を通じて通大子、大房身に至る間に一線を架設して賊同志の連絡をとつてゐるが相當に技術者もゐる模樣で討伐隊の動勢を探索するに努めてゐると

息子を元手に 新案花嫁詐欺
金を取つた上馳走になり坡州署に逮捕さる

【汶山】坡州の□□と稱し種々な犯罪を企んでゐるが最近、坡州、長湍兩郡に亘つて娘を嫁に世話すると稱し金品を騙取した上おまけに酒の饗應を受けて歩く鮮人があり手配中のところこの程犯人は坡州內で逮捕された

るが目下洋燈使用の火災が頻々としてゐるため之が取締のため邑內市街に……設置すべく當局で調査してゐる

奇特な藝者

【新義州】平北慈城邑內料理店杏花の抱へ藝者花奴こと河野アヤ（二〇）は先ごろ慈城署に金二十圓を持參し『警察官の日夜の御辛勞に報いたい』と申出たので署員一同も此の女性の好意を喜んで受けた

咸興署新築

【咸興】狹隘、老朽のボロ署舍に鑑み出し建て增しの間に合せてやつと當座を凌いでゐる咸興署は新築議の數々も敷地難で停頓の形、理想的の敷地と見られる咸興府附近は所有者側でこの際一もうけと一萬八千圓の高値を唱へて頑張り他の敷地も簡單には解決困難の狀態でこのまゝ推移するにおいては假りに來年度豫算の配當を受けても他に移らねばならぬ形勢で敷地の選定や買收事務の困難を憂慮し既に新築期成會設立が有識者間に計畫されてゐる

火藥强奪 近日中に
鴨江下流の匪賊が企つ

【安東縣】安東縣第三區緣江下流大東溝口北方一里半の瓢原頭月部落子、下山紅合同の匪賊約二百餘名蟠居し掠奪を敢行してゐる

安州で時間勵行
民心作興記念

【安州】安州郡では七日午後二時より郡廳會議室で各官公署長、學校職員等參集し民心作興運動週間の打合せを開催左の如く決定した▲十日より十六日まで七日間を民心作興週間とする▲初日の十日は午前八時より十時迄の間に各面一齊に詔書奉讀式を擧行し……▲國旗揭揚台を有する各學校は本週間中國旗揭揚、記念植樹、時間勵行等を申合せて教育

火事騷ぎに 女囚徒逃走
平壤工實校附屬の由緒深い建物燒く

【平壤】既報七日夜の府內上需里公立工業實習學校附屬建物の火災には隣の平壤刑務所女囚永淑（二六）の逃走事件が起つたが看守の活動で永淑は取押さへられた、永淑は平安南道龍川郡雲山面雲峯李永俊の妻で昨年五月同里の松次元と通じ永俊に暴附かれて逃走し平壤府外倉田里に潜伏中本年八月廿二日永俊に發見され連れ歸られる途中鹽山面新岩里附近で永俊を殺して捕へられ平壤地方法院で殺人罪として懲役十五年の判決を受け目下控訴中の者である父燒失した工業實習學校附屬建物は李朝時代の觀察使の附屬建物で由緒深い建物である

貯木場決定で 有頂天の城津府民
八日全市各戶に國旗を揭げ 樂隊入りで旗行列

【城津】明治三十二年の開港にかゝり咸北最古の開港地でありながら、從來交通施設に惠まれなかつたため商港としての發展を見ず今日まで不振を續けてゐたが城津では十年度の港灣改修並に北鮮中心線と見られる豫算により必死の猛運動を續けてゐたが、突如七日に至り、營林廠の用材貯木場の施設が決定の上、城津府八年度豫算……城津府民は歡喜の極度に達し八日は全市各戶に國旗を揭げ祝意を表し午後三時から官民約千名は樂隊を先頭に旗行列を行ひ全市をあげて祝賀氣分に浸つた

鴨綠江底の ケーブル線完成
日滿兩國連絡電話 釜山引繼線は明春

【新義州】總督府遞信局が關東廳の依賴によつて架設することになつてゐた日滿連絡電話の鴨綠江底ケーブル線は七日完了した併し釜山遞信局の引繼線は明春までに完成する筈である

旋風で帆船沈沒
六名救はる

【汶山】五日午後七時頃坡州郡臨津面石松村里の渡江支流で荒れ狂つた旋風のため帆船一隻が見るまに沈沒したが乘組員六名は必死の努力により救助された、なほ沈沒した帆船は黃海道山郡八幡面陽岩里崔新奎の所有である

雄基競馬に掏摸

【雄基】雄基の競馬は六日以來の盛況と……のため休會となつてゐるが競馬場に掏摸入込み五日は二百五十圓入りのがま口を掏られ他にも百八十圓を掏られた者があるのでその筋では嚴重警戒してゐる

南浦の種痘

【鎭南浦】鎭南浦では來る十四日より……

米穀統制に 反對を叫ぶ
南浦の擁護期成會 十一日阻止策協議

【鎭南浦】政府の米穀統制案が實現し府內にまで影響を及ぼす處置は鎭南浦の米の進出南通に及ぼす影響甚大なるものがありこれが阻止策を講ずべく鎭南浦米穀擁護期成會では來る十一日午後三時より公會堂で臨時總會を開き米穀統制案に對する反對運動方を協議する筈である

茂山の稅關出張所
六日落成式

【會寧】七月以來茂山驛通り南里に工事中であつた茂山稅關出張所は豫定通り七日に完成し本府から工事監督のため……

汶山普校の催し

品評會に出品した女生徒等の手藝品（上）五日から二日間開かれた農作物品評會々場

新義州の特別商議
四氏決定す

【新義州】新義州商工會議所の特別議員は多田榮吉、神保信吉、林殖銀支店長、鮮銀支店長の四氏に決定し近く總督府に內申する由

平壤の人口調査

【平壤】府の人口調査は經費千七百餘圓で十二月卅一日現在に於て行はれるがこれが調査は全府內を五十九の調査區に分ち一區一名乃至六名の調査員を配置し百餘名の調査員によつて行ふものであると

帝國 消防 入節 布ホース ポンプ 器具 被服 角 ゴム製品

本店 大阪西區立賣堀南通六丁目 出張所 東京・福岡・吳・佐世保・橫須賀・舞鶴

京城府南大門通三丁目 株式會社 赤尾保商店 京城出張所 電話本局三〇三七番

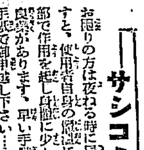

月やく
―サシコミ外用藥

お困りの方は夜ねる時に局部に藥をサシコミますと、使用者自身の體溫に依り藥がトケテ、局部で作用を起し副作用は少しもなく、ヨクキク良藥があります。早い手當が肝要です。今スグ手紙で御申越し下さい

タワシイ藥の說明書を無代で差上ます

奈良市小西町六〇 松葉園

本藥廣告取扱 大阪西區新町五 東邦新聞通信社

國民性考察（下）

早大教授 吉川秀雄

國民性を造るものは、その國の地勢地域、その國の氣候風土、歷史上の傳統、この三つが有機的に綜合された結果である。日本人は清潔を好む。この國民性はどこから來たか、これを說明したものは一人もないのであるが、私の考へでは、日本人が清潔を好むのは入浴や洗濯が好きなことが原因してゐると思ふ。日本は水蒸氣の多い國だから、入浴や洗濯を怠ると、人前に出られない。大陸は乾燥してゐるから、汗も出ず、從つて垢もよごれない。日本人はさうはいかないから、度々風呂に這入つたり、洗濯してゐる裡に、清潔を愛するやうになつたのである

日本人は自然を愛する。自然は美しいもので、自然を愛する人に邪念はない。少くとも自然に見惚れてゐる間は、人間に邪念はない所が現在の人は、この自然を愛する心から段々遠ざかつて行きつゝある。この消息は文藝作品を見れば直に判る事で、明治時代の紅葉、獨步の作品には至る所に叙時文、自然描寫といふものがあつたが、今日の作品例へば殆ど地宜のものを見ても余りにこれがない。この事實は國民が自然から遠ざかる事を反映してゐるのであるが、どうして自然から離れて行くかを說明する前に、どうして日本人は自然が好きだつたかを述べてみる。

日本には四季といふものがあつて、それ〲の季節の眺めが豐富であり、水蒸氣の多い爲め、雲霧煙霞の配合面白く、人々を風景に惹きつけたのであつた。又日本は山多く海岸線が長いから、風景が變化してゐる。ロシアやアメリカのやうに、二日汽車に乘つてゐても、風景が同じだつたといふやうな事はない。この變化に富んでゐる事も人を惹きつけたのである第二には生活に餘裕が多く、その爲め悠々自然を眺めて愉しんで居られた。この生活の餘裕といふものは現代では失はれつゝある。この故に、雲霧煙霞の配合あり、四季あり、山多く河相變らず流れてみても、自分を取り卷く美しい自然から人々は悉く離れて行くのであつた。國民の指導者はこの點に注意し、何等かの工夫して日本人を昔のやうに、自然へ還し、そして純情を何時までも保存せしめなければならない

日本人は優しい、殘虐性などの殆んどない國民である。これは大陸國民に見ざるものであつて、先づ支那の國民性とこの點を比較してみれば、支那には實に多くの殘酷を極めた刑罰がある。火刑、四肢をひき殺す等々が今でもあり、支那人の强盜は必ず盜むだけでなくその人間を殺して行くのであり、決しておどかしただけでは引きあげない。支那に河洛城といふ都があるが、これは物凄いもので、城内に敵軍が侵入して、城内の人間を一人殘さず洗つたやうに殺すのである。日本人は戰爭の場合においても、敵の女子供には手を出さないといふ事が武士の不文律であつた。敵でも女や子供なら助けてやつたのである。アメリカには歐米のならず者、黑人などが多い爲めに、殘虐な事が多い。アメリカ名物のギャングもこの殘虐性の現はれであるが、現存してゐる私刑には火あぶりがある。何日の何時に火あぶりをやるといふ新聞廣告を出し、その日になつて罪人にガソリンをぶつかけて火をつける。罪人が火達磨になつて悶死して行く樣を、新聞で知つた多數の見物人が、芝居でも見るやうにながめて喜ぶのである。これが法律上の問題とならないアメリカである

何故大陸の國民がその殘虐性に於いて深酷であるかといふに、それは昔より大陸には異民族同志の戰爭が絕へなかつたからである。日本は孤ひ島國であつて、幾多の戰爭はあつたが、異民族と戰つたのは極く少なく、大概同民族間の抗爭であつたから、敵も實は同胞であり、その爲め殘虐性も進步しなかつたのである。日本人が大陸民族であつたなら、決してこんなに優和ではなかつたらう

今迄掲げたのは、日本國民の長所二三であるが、前述べた如く、何故かゝる國民性がうまれたかと云ふ原因の探究は、同時に國民性の長所を發展せしめるものであり文化向上に利益のあるものであるからして、國民性の研究はこの傾向をとるべきである

英航空界の美談
空軍飛行士の犧牲の死

【ロンドン發】『皆んな飛降りろそれまで僕が機を支へてゐるから』これが英國空軍爆擊操縱士バーナード・ガリ氏の最後の命令であつた。先日英國空軍のヴイツカース・ヴアジニア大爆擊機にガリ操縱士以下五名が乘込んで演習中サレー縣ギルフオードの上空約二千米の空で操縱不能に陷つたウロ〳〵してゝは皆んな死なねばならない。しかも操縱士が手を離せば同時だ。ガリ操縱士の死を前にした犧牲精神が叫んだのだ。

『皆んな飛び降りろ、それまで僕が機を支へてゐるから』

五人が一人づつ翼から機尾にはつて行きそしてパラシユートを持つてとんだ。操縱助手のウイルフリド・ブライアン・ページ飛行士は他の四人がとび降りてしまふまでガリ操縱士の傍にあつたためにパラシユートは開いたけれど生命を助かることが出來なかつた他の四名のうちリユースは畑の中に降りて足を折つたがラルフとクウエインとコーポラル・ブルツクスの三名は微傷だに負はなかつた。そしてその後に大爆擊機は火を發し火焰に包まれながら地上に墜落したバーナード・ガリ操縱士の最後は壯烈だつた彼に忠なる操縱士の手は死してなほ機のコントローラーをかたく握つてみたガリ氏の行動は飛行機の操縱士と乘組員とは乘組員の全部が危險を免れるまでその機を離るべからずの傳統を汚さなかつたばかりではない、もし氏にしてその意志があれば五人の去つた後からでも自ら助かる事ずらも出來たであらうが然し氏は最後までもその機をも救はんと努力してそして運命を機と共にした、我々はこの勇士の靈の前に頭を垂れなければならない

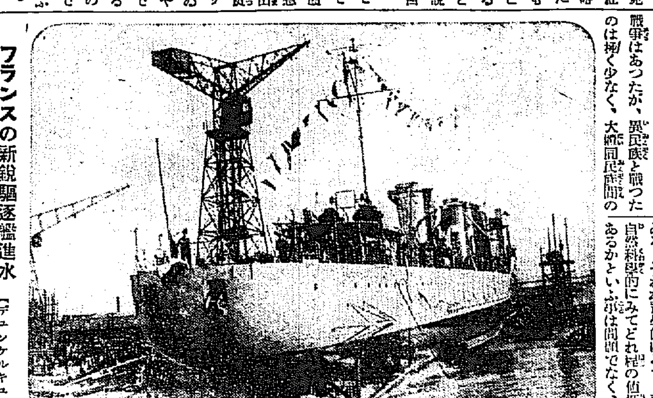

フランスの新銳驅逐艦進水 【デユンケルキユー】フランス】かねてフランスのデユンケルキユー造船所に於て建造中の新銳フランス驅逐艦ボークラン號は造艦ほゞその艤裝も終つて海相代理デニランビール少將臨席のもとに盛大な進水式を行つた、速力に於て、攻擊力、防禦力に於て、世界最新最大の驅逐艦をなしたと言はれて居る＝寫眞はボークラン號の進水式

現代と唯物論

長谷川如是閑

現代は唯物論が必要とされてゐる。それが哲學的にみて、或は自然科學的にみてどれ程の値打があるかといふ事は問題でなく、それがどんなに原始的な初步的なものであるにしても、唯物論で在る限り、その唯物論が大切になつて來てゐるのである

明治維新直後の日本は、現代と同樣に唯物論を最も必要とした時代であつた。又そこに唯物論が時代の水先案內として有力に働いた時代であつた。あの通り幕府時代の因襲道德を破り、封建時代の風俗道德を拋棄したのも、あのやうに歐米の新文明、新文化を輸入し得たのも皆唯物論の力によるのである。唯物論によつて明治革命は完成されたのである。而して時代は巡り、現在の社會情勢が再び唯物論を必要とし、唯物論の力によつて健全なる飛躍發展を遂げようとしてゐる

翻へつて唯物論の現狀を見る。日本のみならず、世界の唯物論の現狀のすべてといへない迄も、大半は行き詰つてゐる、その現狀の中でどう〳〵巡りをしてゐる狀態である。社會の流れから遊離して小さなその殼の中に跼蹐せんとして居るのである、一例を自然科學にとつても同樣であつて、最も唯物論的であるべき自然科學は、今やその立場から脫却して、觀念的宗教的な所に立つてしまつたものすらある。それは決して唯物論としての自然科學が進步して飛躍したが故に、觀念的宗教的になつたのだと云ふ事は許されない。それは自然科學が動きのとれない袋小路にみを停めつゝある狀態より、唯物論的に見れば更に悪く墮落した姿なのである。英國の學界にも重きをなし、通俗的にも認まつてゐる或る天文學者は最近物質の理論は神の存在を說明する事が出來ると云ふ說を根據とした著書を著はした。この本は目下三十萬四十萬と英國で版を重ねて居る。彼はこの說を英國に向つて宣傳して居るのであるが、自然科學者の天文學者が神の存在を唯物論に說くとは既に本末を顚倒した說で、全く唯物論が唯物論から離れて觀念化し宗教化した現象に外ならない。然らば何故に自然科學者が、相當の唯物論の立場を離れて、さう云ふ唯心的な世界に逃避するかといふと、それはその人のみの負ふべき責任ではない。社會がさうなるやうに要求するからである。唯物論の觀念的轉換を英國が要求するから、その天文學者はその社會的要求に應じたのである。それならば何故に社會が唯物論、自然科學を捨てる事を、自然科學者に要求するか。その說明はこゝでは省く事にする

英國は唯物論の徹底した國であると世界に知れ渡つてゐる、その英國に於いて、現在天文學者が神の存在を物質の理論で說かうとしてゐる。唯物論の英國に於いて、唯物論が破產せんとしてゐる。唯物論の滲透する事英國よりずつと低い日本に於いて、日本の唯物論が如何なる狀態にあるか推して知るべきである。日本に於いても唯物論のそれ〳〵の專門家は、或は行き詰り、或は根本の唯物論を離れて觀念化しようとしてゐるのである。今日における日本の唯物論も正にS、O、Sにある

しかし時代は唯物論を必要としてゐる。唯物論の力によつて、合理的に飛躍發展を遂げんとしてゐる、この際に當つて、唯物論が停息狀態にある事は許さるべき事でない。政治に、哲學に、教育に道德にあらゆる社會現象に唯物論が君臨し、それ等の正しき行く路を指適し指示すべきなのである。吾々は明治維新がさうであつた如く、今日唯物論の使命の重大性を感ずる。吾々は唯物論の立場にある各專門家に向つて、その眠れるものには覺醒を要求し、その唯物論の立場から觀念的世界に行きつゝあるものには、再び本來の立場に還る事を要求しなければならないと思ふ。それがどんなに原始的なものであつても唯物論である事が唯物論が必要とされてゐる所以である（完）

續々大衆作家 評判記

木戸左右太（一）

一見遊蕩兒に見え、一見、途法もない遊び屋のやうにも見えるけども、村松梢風には確々として仙人のやうな風格がある

嘗て、個人雜誌『騷人』を、何度か襲つて來る經濟難と鬪ひ乍ら出してゐた神田の聖天工時代にはその家に住む鼠が梢風にすつかり馴染んで了つて、終ひには梢風が好物で買つて置く菓子類を分け與へて、生活を俱に（？）する樣になつたといふ

『僕の所の鼠は、どうもぜいたくでね』

など、梢風は眞面目な顏で喋舌つてゐたが如何にも彼らしい風景であつた

上海事件が終るか終らぬうちにもうノコノコと出掛けて行つて、あつちこつちも步いて來て

『君、支那の兵隊も割に强いぜ』

など〻言つてゐる

尤も、梢風に取つて上海は、長篇小說『上海』以來、馴染の深い土地である。目をつむつてゐても步ける位に勝手を知つてゐるらしい。それだからといふ次第でもあるまいが梢風には支那服がよく似合ふし、材を支那にとつたものは却々讀ませる

初期の『[illegible]雛子』時代から、どちらかと言へば素人受けはあまりしない地味な方だが、文章は流石に手に入つたもの

その頃チヤアナリストの錚師だつた、中央公論主幹、故瀧田樗陰がこれあるかな、と膝を打つて、梢風の畫風を認めたといふのも、首肯できる譯である

俠客ものは、好きらしく大分研究してゐるらしいが、就中『清水の次郎長』に至つては彼の一手販賣かの感があつた

映畫の世界像とモンタージュ（下）

吉木貞一

歷史的には、またモンタージュの歷史的過程に於ては古フイルムの繼合せからこの方法は發見された。この世界の複合像の理論は現在エイゼンシユタインによつて最も尖銳に語られる

古フイルムの繼合せは最初部分的複合の意味に理解され、單なる結構とさへ考へられた。然し、それは映畫の部分世界の繼續に外ならない、平面の次元に於ける世界の總和ではなかつた。映畫はモンタージユすることによつて、個々の世界像の斷片より飛躍して、新しき一つの世界像の誕生に目的されたかくして、モンタージユ理論が映畫の世界像構成の一つの技巧として、異なる世界の構成より飛躍した。平面次元の複合より新平面次元の世界の誕生への飛躍は、必然的に世界觀の史的展開を豫想しなければならないであらう。

プドフキンの形式主義的な見解は文學に於けると同樣に創作過程の形式性の問題について努力を試み、作品に於て、映畫それ自身の映畫性としての構造的機構にのみ拘はれる。然し、映畫はそれ自身映畫性としての世界觀を所有するなぜなら映畫は一つの世界像をもつものであるから。そして、その故に映畫の形式主義は映畫それ自身の存在の意義を明瞭にしない。それ自身の存在は一つの世界を主張することなのである。

センタージユは世界像構成の方法論である。從つて、その方法の基底は世界像展開への史的理論に置かれねばならない。エーゼンシユタインは辯證法的唯物論をもつてこれを基礎づけようとする。

現代に於て、正しく世界の展開は唯物論的見解の下に安當と理解されるであらう。然して歷史の流れはヘーゲルを待つまでもなく正に辯證法的展開の姿である。複合させられる個々なる平面は相互の關係に於て對立し、止揚され新しき世界像なのである。それはモンタージユされたる新世界像に對する契機的存在である。エーゼンシユタインはこれを『二つの斷片的對立の絕えざる生成への相剋』とする

映畫の次元は常に平面である。然しそれが運動性に於て立體の次元として理解することを要求する。モンタージユに於ける平面次元の辯證法的展開は新しき平面次元を正確には要求する習である。然しそれはフイルムの一コマを目的とするものではない。映畫されたるもの、即ち運動に於てある世界像を目的として、立體的空間の豫想の下に構成される。それは正確に新しき立體世界の誕生を意味する映畫モンタージユはその技巧であり、然して、新しき世界の世界觀を決定する方法である。

モンタージユは映畫に於て、單なる編輯ではない。世界像構成への重大なる基礎方法であつた。映畫か映畫自身の特性によつて新しき世界像を構成することの容易さは、モンタージユの世界觀的理解によつて、一層正確に、かつ嚴くその存在の意味を持つてであらう

海の彼方
百姓が葡萄酒に入浴

【ブダペスト（ハンガリー）發】葡萄酒の風呂に入浴するなどは歷史に傳へられる古代ローマの貴族がやつた贅澤振りである。ところがこれはハンガリーの一寒村レンチヘチーに起つた最近の事實だがこの村にたゞ一つしかない井戸がスツカリ乾上つたから大變。そこでこの村では一番安くかつ豐富な葡萄酒を飲料水代りに使用してそれで風呂をわかして入浴したなどは嘘のやうな本當談

生ける屍の叫び

【ベルグラード（ユーゴースラヴイア）發】ユーゴースラヴイアの一寒村メルで最近急死した婆さんの葬儀が行はれた時のこと、親戚知己が棺の蓋を開いてその屍骸に最後の別れの涙を流してゐる所から棺の中で微かな聲が『水、水』と叫んだ、そしてやせこけた骨ばつた手が上つたから大變『ソラ出た』といふので一同は戶外に飛び出したものである。すると老女の屍は棺から立ち上つてよろめきながら戶外に出て來『水、水』と連呼した。醫師がかけつけて診察の結果この婆さんは重症心臟病に罹り心臟の活動が一時的に停止されたものと判明。但しこの小さい村ではその後も『生ける屍』の出現で持ちきつてゐる

學藝だより

◇中村島會氏送別會 滿城府中の僧人中村島會氏の歸東を送るため親しき會同人主催で昨九日午後四時から漢和樓にて送別の宴を開催

◇植村倉雄子氏 殖產銀行本店詰として着任につき挨拶のため來社

新刊紹介

◉朝鮮と建築 十月號 七十五錢（朝鮮京城黃金町二丁目日本生命ビルヂング三階二百二號）其の會發行）

◉映畫教育 十一月號十錢（大阪毎日新聞社發行

◉局友 二十一號十錢（京城府龍山鐵道局構內鐵道局々友會發行）

◉さけび（十一月號）京城府蓬萊町四の二九〇山口方、さけび社一部廿五錢

◉川柳人（十一月號）東京市中野區沼袋南二丁目一七一柳樽寺川柳會一部廿五錢

◉赤い鳥（十二月號）東京市淀橋區西大久保一の四六一赤い鳥社一部三十錢

◉世界と我等（十一月號）東京市丸の內二の十二國際聯盟協會發行一部十錢

◉產業雜報（十一月號）東京市京橋區銀座西一の三產業新報社發行一部廿五錢

◉廣島之友（十一月號）廣島市段原町五四廣島之友社發行一部廿五錢

◉新舊時代（十一月號）東京市小石川區若羽町五の一七新舊時代發行一部三十錢

◉司法協會雜誌（十一月一日號）京城府西小門町三八、司法協會發行一部四十一錢

大阪 優良商工案內

ナイト印の ワイシヤツ カラー KNIGHT REGISTERED 秋冬物 カタログ進呈 大阪市東區南久太郞町四心齋橋筋角 合名 柳田シヤツ製造所 振替大阪九六一三 電話船場一八九〇

子供服 オーバー 學生服 大阪 瀧本合名會社 製造卸賣 カタログ呈

十錢均一品 セロハン袋入菓子 菓子入玩具 食料品 石鹼類 大阪市東區 製造卸問屋 淺田眞商店 カタログ進呈

セルロイド板各種 セルロイド各種加工品 製造 合名會社 成田商店セルロイド部 大阪市西區新町南通三丁目二四 電話新町三三八番 三六八九番 生地製造工場 大阪府下北成區 第一加工場 第二加工場

錫 鉛 管 錫鉛板 鉛線 鉛テープ 茶鉛 鉛毛 糸半田錫 鉛地金 給水栓 亜鉛 カナヤ式 ラスコン栓 水道用器具一式 鉛・管・板 帝國鉛業合資會社

お仕入れは今 最優最大實質主義の大陣列場へ 十錢均一品百貨 元祖 大阪市東區久寶寺橋松屋町角 大阪縣合均一卸會大陣列所 振替大阪一六〇五 電話東六六二

エルボー ストーブ煙突用 ベンチレーター キカイ製 28.鐵板 平板製 BWG 銅板 口徑三ブヨリ五ず（カタログ進呈）

一般建材 杉本商店 大阪西區北堀江御池通六丁目十二 電話新町二一三二番 振替大阪六二四五番

永久的堅實ナル好營業ニテハヤリスタリノナイ金儲ハ木捻ノ 木捻製造機械 一式 製造法教授シマス 製造販賣 型錄要五錢 ◎工場 大阪市西區

ハギレ卸 モス、人絹、ネル、新モス、サージ 子供ヘ、四錢、錦紗金巾、銘仙（御報） 大阪市南區 岡田商店 振替大阪

仕入研究の百貨通信 大阪東京名古屋京都の商店の最低相場と商品案內 月刊 百貨通信 大阪市東區北久寶寺町四丁目 振替大阪一七二〇 本號 努力社 郵點勤町一七〇九

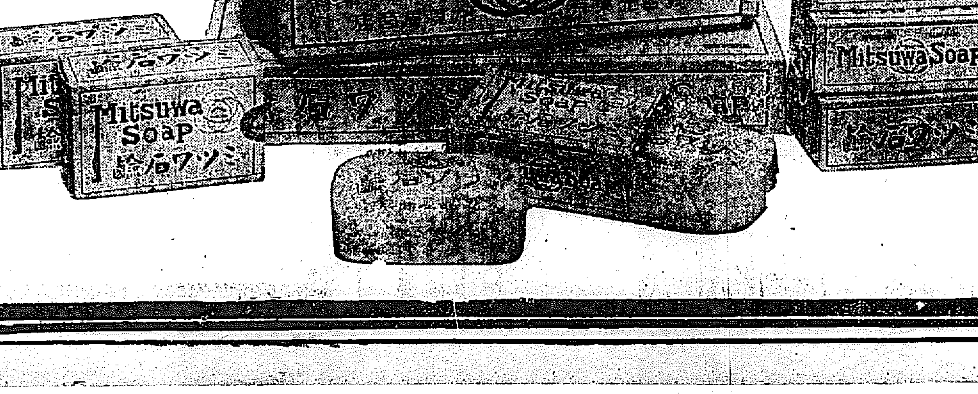

經濟第一

程良く溶けて溶過ぎることなく最終まで用へて中途に溶崩れず三倍保つ實用向の各家庭必需品

顏面と 肌膚と 毛髮の

ミツワ石鹼

清淨から健康へ

肌膚を清淨にすることは、健康の基であり、美容の補ひとなります。優秀な品質、緩和な作用の洗料こそ、健康と美容とを創造するものです。

不斷の品質向上の爲めミツワ化學研究所に於て、日夜科學的研究に從事しつゝある主要なる技術家諸氏 理學博士 小平勳氏 藥學士 河村正隆氏 醫學士 工學博士 三宅次郎氏 工學士 野中正夫氏

泡沫立ち豐に細く作用特に緩和なる

ミツワ石鹼

後に石鹼分を殘さず化粧乘良く肌を整ふ

原料は嚴重に精選配合は巧妙を極め特殊の操作に依り精製されてゐる爲用ひ心地頗る爽に汚垢を良く落して肌膚を滑に整へて化粧乘は甚だ良く眞に生彩を發揮す

白粉を附けて白粉を見せぬ 入浴利用の忍び化粧

肌の荒れないミツワ石鹼を兩の掌でよく泡立せて、顏や首筋に洗つてから、サーワ白粉の固形か固練を溶伸してそれを顏や首に附けて地肌が乾く迄一面に擦込むのです。分子が細かいから滲込む樣に肌に溶付きます。それが乾いた所で水か微溫湯で浮いてゐる白粉を流すと、ホンノリと白粉を附けて居ながら白粉をつけた樣に見へない、生地からの白い肌の樣な、美しさに、忍び化粧の效果が、遺憾無く現はれて來ます。無鉛無害ですから安心であります。

サーワ白粉には、粉、固練、練、固形、水等の種類があります。

本舖 東京 丸見屋商店

K.10

國民の作興運動
けふ朝鮮神宮で―

十日午前七時より朝鮮神宮に於て施行される國民精神作興に關する詔書捧讀式には政務總監始め各局部長、道知事、朝鮮軍司令官等も參加の筈であり、各學校、各團體府民一般も多數參加することになつてゐるので盛會を豫想されてゐる

遞信局でも

遞信局に於ける國民精神作興詔書捧讀式は十日午前十時より總督府前廳舍にて局員約八百名參列の上舉行される筈である

各種の催し　京城府

民心作興運動の各種催しは既報の通り十日より五日間實施されるが此の期間毎日午前六時半にモーターサイレンを吹奏して全府民一齊に早起を勵行せしめ自力更生の實を擧げることゝなつた。尚當日は煙火も打揚げることになつてゐる

京畿道では十日より三日間國民精神作興の運動期間としてその第一日は道內各官公署、學校、社會事業團體、教化團體、銀行會社商店、興業場等に於て詔書を捧讀し夫々振作運動に猛進するが、道當局としては各地に於て講演會映寫會、宣傳ビラ配布旅行列等の各種行事をなすことゝなつた 之に先立ち九日午後二時十分より道會議室に於て松本知事は道內各團體並井上府尹以下百餘名の代表者を集め精神作興に關する一場の訓話をなし詔書寫二百二十七部を頒布した

煮え切らぬ 南部町洞總代會
反對側の妄論で灰色となり
骨拔きの決議に終る

輕費診療所設置案に就ての是非の論議漸く沸騰し、近く開かれる府會の成行きは四十萬府民注視の的となつてゐるが、內地人側南部町洞總代會としても本府民の福利厚生に關することゝて徒らに形勢の推移を默視する事能はず、一方朝鮮人側町洞總代會では一致して同所實現の陳情書を當局に提出する等のこともあつたので、南部總代會の今村、他三部氏外二名の幹部は去る五日府廳に井上府尹を訪ひ、同案の內容を詳細に聽取、引取る所あつたが、更に同案に對する總代會としての態度を決定するため、九日午後四時より旭町二丁目京喜久において會員約四十名集合總會を開き、去る五日の三幹部の聽取事項を土臺に慎重審議を重ねる所あつたが、京城商議所會員たる田中丸、工藤、瀬戸、安東等の諸氏も總代會員として出席、交々起つて反對論を高調するところあつた、然し同總代會の大勢は中產階級以下の福利施設たる輕費診療所案の妥當適切なるを認めてをりながら、以上の反對論のため遂に一致實現促進の態度を決することを能はず次の如き決議を確認し午後八時半散會した

決議

百萬圓の使途に就ては充分研究をなし、現今京城府に於ける輕費診療所の設置に就てはその設置につき將來府の一般會計の負擔となる限れあり、依つて今回は慎重考慮の上決定す

輕費診療所問題
時宜に適せるもの 速かに實現を望む
全方面委員が決議

京城府の東西南北龍山五方面委員約三十名が去る七日東部隣保館に協議會開催、輕費診療所問題に就き協議を重ねた結果九日次の如き決議文を關係各方面に手交する所あつた

決議

京城府に於ける下層階級を構成せる多數貧民の實情に鑑み茲に府の立案に係る輕費診療所の設立は最も時宜に適せるものにしてその實現の一日も速かならむことを期す

右決議す

東部方面委員代表　李丙蘇
北部方面委員代表　李東林
西部方面委員代表　李恒植
南部方面委員代表　黄宗錫
龍山方面委員代表　金熙紳

輕費診療所 早急に實現せよ
朝鮮人町洞總代聯合會 滿場一致の決議

輕費診療所問題に對して當初より旗幟を鮮明にしてゐる京城府內朝鮮人總代聯合會長金聖旭氏は八日午後井上府尹に對してつぎの如き實現促進の陳情書を提出するところあつた

陳情書

今般京城府に於て曩に京城電氣株式會社より寄附せられたる百萬圓中府に納入せられたる五十萬圓を以て中產階級以下の小額所得者のために輕費診療所設置を計畫し非公式に

府會に提示したる處奇怪にも一部の府會議員の間に之に反對する者あり、亦府內に於ける二三團體の如きはその提案の阻止に奔走し居るやに仄聞仕候、その眞意果して奈邊にありや了解に苦しむものに御座候 抑々我京城府は目下四十萬の人口を有し內地六大都市に亞ぐ大都市にて

半島の首都として又文化の中心地としての榮譽を荷ひ表面は洵に立派なる都市に相違なきも內面の實狀を査察すれば辛じて糊口を凌ぎ居る程度の少額の所得者の總人口の約九割六分を占め居る狀態にあるは實に慨しきことに存候、而して數年來打續く不景氣にこれ等無產階級の細民生活は洵に困窮その極に達し慘狀見るに忍びざるもの有之候 例へ貧困にありとも幸にして健康なれば生活上の困苦に打ち克ち、或程度迄は獨立自治の境地に漕ぎ着かむと努力するは人生の常道なるも不幸にして一朝疾病に冒されたる場合は藥餌を得ること能はざるのみか忽ちにして飢餓の恐怖に迫られ一家は全く生活の途方に迷ふの悲劇を見るべく候、是等不憫極まる

多數同胞を どん底の困窮より救ひ出すは吾々郷を同ずる者の當然爲すべき共同生活の責任なりと信ずるものに候 惟ふに其の日〳〵の生活にこと缺くものは動もすれば人間としての本性を失ひ野獸の如き行動を敢てすることは容易に首肯し得ることに候・危險思想も茲に胚胎し非國民的態度も此所に醸成せらるゝことを深く〳〵思はざるべからずと被存候、目下焦眉の問題は先づ飢死せむとするものに食を與へ、醫藥に啼なことを得ざる患者に藥を與へることが緊急中の緊急を要する施設なりと信ずるものに御座候、現下の京城に於ける社會の實情民衆生活の現狀に鑑み府の計畫せる輕費診療所の建設は正しく時機恰當の施措にて無產階級に對する一大福音として絶大の贊成を表するものに候然も本案は畏も貧民救療の御下賜金の御趣旨に副ひ奉るべく至誠を現したるものなりと聞く、若しそのこれに反對するものありとすれば正しく不忠の言行斷じて許すべからず、希くは本施設をして一日も早く實現せしめ

民衆をして 寸時も早く其の惠澤に浴せしむる樣御高配を垂れ賜はらむことを茲に朝鮮人町洞總代聯合會は滿場一致を以て輕費診療所の實現促進に邁進することを決議せり、茲に多數府民の切實なる熱望を披瀝し謹而陳情仕候 恐惶謹言

昭和七年十一月七日

京城府町洞朝鮮人總代聯合會長　金聖旭

府政澁滯 誰れの罪ぞ
輕療所問題の飛沫

京城府の明年度豫算は各部とも來る廿日頃までに原案を提出する豫定であつたが府尹、內務課長等の意向は目下其成行きを重視されてゐる輕費診療所設置案に没頭し來る十六、七日頃開催される府會が終了するまでは全く他の事務を執ることも能はざる狀態にあり各方面に亘つて府政事務の澁滯を來たしてゐるが、これに至るまでは徒らに同施設の建設に苦難時間を經過した府會議員側にもその罪の一半があることはうなづけるが、何にしても早急に同案の解決が府政進捗に緊要であるとの聲ひは府內各方面の間に高調へられて來た

生存勇士の 論功行賞
井手書記官歸る

【東京電話】滿洲事變および上海事件の生存者に對する論功行賞は、明春早々發表される段取となり、陸軍當局の要請で賞勳局の井手書記官は十月十五日東京を發し滿洲一帶の賞勳實地調査をなしさらに上海に赴き同地詳細調査を遂げつゝあつたが、いよ〳〵約一ヶ月にわたる調査旅行を終へ十日午後四時五十五分歸京することになつた、この調査報告により賞勳局では行賞の基準を定め生存者の行賞決定を急ぐ筈

京城人に 京城を聽く (24)
劇場の經營は チエーン組織だ
大劇場よ速かに出現せよ
朝日座主 大石貞七氏

娛樂機關の設備にかけてゐる京城芝居町にあつて理想的劇場の完成はひとり京城四十萬府民のみでなく全半島人のひとしく要望してゐる所です 大劇場！、京城劇場以來の府民の要望として或は具體化された如く傳へられる市設ならずしたが結果は今日では往時の京劇に代る演藝館と朝日座の中劇場—それも劇場としては不充分な飾りをうける—があるのみで、京城としては實に恥しいことで大劇場が出現したとしてこの經營が財政窮迫の今日果して赤字をみることなしに採算がたつか否かです、この點については私には多年の經驗があります

それに京城を中心に南は釜山、大邱、大田、北は平壌の鐵道沿線の娛樂設備のある都市の各劇場主がチエーンを組織することです、御承知の如く京城のみで名題連の芝居を打つ事は旅費その他の點から推して特別の長期興行をなしても算盤に合ひません、どうしてもチエーンを組織した各興行主がこの費用を分擔しない限り、さうした制度が生まれない限り、如何に大劇場が大衆の要望に依て生まれてもよき演劇の訪れは不可能でせう、そしてこの組織は更に半島各地の興行者の自覺如何によつては滿洲の同業者と提手することも可能になります、目下の半島演藝界にあつてそれは極めて必要なことです

ズブの素人から興行屋になつた私の眼に、過去三ヶ年はどう映じたか、相當に見應へのする芝居を舊劇、新劇を問はず、を呼べば客にうけると信じてかなりな犧牲を拂つて一座を呼ぶ、所が初日、二日はまあなんとかなりますが、五日も續くとウント客足が淋びれ、語元は勿論役者一同氣ぬけの態です

これにひきかへ例へチヤチにしてもエロを賣り物にしたレビユーは大受けです、これは近年特に目だつたことですが浪曲は今日と數年前と同樣に『相當なもの』だといへば開演期間中はまづ心配せずに終始します こんな調子ですから『まじめなもの』に手を出すことは危險です——現時の京城の興行界の異態はこの言葉につきます

人の紹介 大石貞七氏ももちろん興行屋として板についた『イレコミ』とか『トリ』とか、あの世界だけの言葉をスラ〳〵と云ふやうになつたのだもの、朝日座主として知られてゐるより京城消防組頭として街の一名物たる大石氏である

鷺梁津の强盜は 虛僞の申告と判明
時節柄世間を騷がしただけに
永登浦署今更ら啞然

去月廿二日府內寬勳洞の川崎質屋を襲つた强盜事件あり、一回も神出鬼沒的に鍾路附近をあたかも通り魔の如く荒し廻つたピストル强盜については府內全署を擧げて必死の努力も何等の手懸りも發見しない折柄、去る七日突如今度は京城の近郊鷺梁津四八番地雜貨商森田商店に覆面な戶しまりをやぶつて侵入、混棒で家人を脅かし逃走した事件が突發し、所轄永登浦署は直に非常警戒を張り鷺梁津に搜查本部をおき遺漏なく府內各署にも手配し各署でも前記犯人と同一人ではないかと二日半殆ど寢食を忘れ眞劍となつて犯人の搜查を行つたが、九日に至り被害者森田商店の爺が當時の申し立てとがその手口、服裝等に不審な點を發見、更に突き込んで嚴重に追究、一方附近を搜查した所九日午後三時半頃現場近くの某方面より『その申告が虛僞』なものであるとの風聞を聞き込んだので大いに力を得て森田を追究取調べの結果、午後五時に至り遂に森田は包みきれず虛僞の申告である旨を自白するに至つた、永登浦署では直に各方面に手配を解除すると共に搜查本部を解散し永登浦署に引揚げたが時節柄世間を騷がせた事件だけに啞然としてゐる

幻影を見て 眞實と信じ申告
怒るに怒れぬ微苦笑もの
山口永登浦署長談

イヤ全く人騷がせをしたものです、どうも最初から申告に辻つまの合はぬことがあつたのですが、何しろ六十五のお爺さんのいふことゝて

多少割引 して聞き、一方鍾路の事件などあつた折柄私の方も神經がとがつてゐたので、早速手配を廻はすと同時に其の後不審な點があるので本人を調べた結果、多少精神が當然でないことが判り、結局『さういへば嘘のやうな氣もする』と呆つ氣ないナンセンス的喜劇で大團圓になつた譯です、當の爺さんは煉瓦製造業森田商店當主の父で、數年前から變な信仰に凝つて多少異常な精神狀態にあつたゝめ、幻影をみて眞實と信じ本人も全く强盜に襲はれた氣持で申告したもので、恐怖のあまり强盜のまぼろしをみたのとは

又迸つた **變態心理** に基づく病的な結果から起つたのでせう、犯人の起りが精神病者たらぬ精神異常者の幻影からと判れば當局として微苦笑の外はなく相手が老人だけに頭から說諭も出來ず、處分方法にも困る有樣で、全くえらいものに引掛つたものです

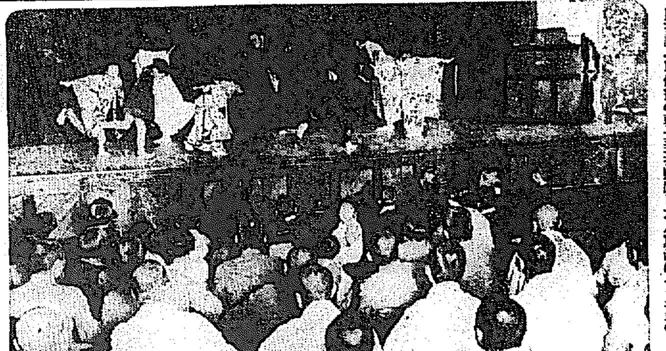

傷病兵慰問踊舞 石阪昊子氏が主宰する興鮮新舞踊研究會員七名は九日午後五時から龍山陸軍衛戍病院で慰問の踊舞を試み廢傷病の勇士達を慰問した（寫眞はその光景）

大掛りな インチキ賭博團
龍山署に檢擧さる

手品師のやうに花札が自由自在にゴマ化せる大かゝりなインチキ賭博團が横行して二千圓に餘る大金をチヨロまかしてゐる事實が判明した首魁は江原道高城郡出生住所不定林澤李(二七)と慶尚北道出生住所不定朴享根(三)で二人は主に故郷となつて仕事を行ひ他に多數の賭博師等のグループを持ち、六月一日府內嘉會洞一七〇番地雜貨商李聖弼方で九百五十圓をまき上げ、翌二日再び同人を巡り討に遭はして二百五十圓、六月十四日府內孔德町一二四番地朱在日方において府內臥龍洞八〇番地の金世榮と賭博、三百五十圓を卷取し、更に七月十三日府內蓮池洞四六番地李圭基方で府內齋洞一九番地肉商李容鎬から同樣手段で四百圓を捲き上げてゐたものである、被害者側からの屆出により龍山署では一味の逮捕にとりかゝり八日までに共犯者四名を引捕へたが、首魁二名の外共犯三名は未だ逮捕されない

拳銃强盜
鍾路署に容疑者
別個のものと判る

鍾路署の强盜事件は九日虛僞の申告と判明するにいたり、これに鍾路街を中心として前後四回に亘つて出沒したピストル强盜犯人とは別個なることが確められた、各署內は一齊に鍾路署內の强盜犯人逮捕に全力を傾注して每夜府內全市に亘り水も洩らさぬ非常警戒陣を布かれてゐる。殊に所轄鍾路署では事件發生以來古賀署長以下全署員總出で不眠不休の活動を續けて居るが、十日午前一時までに朝鮮人金某を引致し、有力な容疑者として取調べを進めてゐるが、眞犯人か否か目下の處判明しない

咸南の土地事件
愈よ豫審終結
多數の地主から數十萬圓詐取
記錄一萬六千頁突破

咸南一帶の地主二百餘名を欺して數十萬圓の土地を捲き上げた一味、朝鮮殖產信託株式會社幹部吉岡久外四名にかゝる背任、商法違反、詐欺事件は、先程京城地方法院において豫審が終結、公判に廻され、被告等は以來數ヶ月間ひたすら公判の日を待つてゐたが、その間事件を擔任し公判の下準備を進めてゐた荻陵判長は八日に至り、總ての準備が整つたのでいよ〳〵來る十二月六日に第一回公判を開廷することに決定した、事件は昭和六年頃から林某等を社長に押立てて大仕掛に創立された會社のことだけに、記錄は一萬六千頁を突破し、證據品も五百餘點の多數である、被害地主は咸南全道に亘つて二百三名にのぼり、株金は十餘萬圓に及んで居り、被告等は農村の地主の無智なるを利用して前記朝鮮殖產信託會社に加入すれば莫大な利益を得るが如く甘言をもつて欺し、株金の拂込を土地で代用させ、その土地を擔保にして數個所の金融機關から十餘萬圓の現金を融通させて消費したが被告等が罪に問はれる重要な點は土地を代用して融通した金額の四割を株金に拂込む約束のものを切つて、その金額を被害者等の諾斷を受けずして費消した事實である、この事件に關連して被害者たる二百三名の地主は一齊に被告等が土地を返せと金を融通した朝鮮殖產銀行外數ヶ所の金融機關を相手取つて民事訴訟を起し、一審たる京城地方法院では勝訴の判決さへ言渡されて居り目下二審で係爭中であるが起訴された被告の姓名は左の通りである

▲吉岡久▲森澤博▲西田豊▲推吉▲池邊竹次

續々として 馬賊の歸順申出
すでに五頭目に及ぶ

【間島特電】安圖、和龍縣界紅旗河東に蟠踞し常に三道溝及び茂山對岸地方に行動中なりし馬賊首山は、部下百二十名と共に人を介し八日三道溝分遣所に歸順を申し出た、最近馬賊の歸順申出で主なるものだけでも五名におよんでゐるが彼等は衣食に窮しこの結氷期に入ると共に再び逃走活動を始めん企し居れるが如く、歸順も仲々油斷が出來ない狀態である

黄金町の捕物
前科二犯の男

本町署大東の宮刑事は九日正午頃黄金町三丁目六〇番地附近を徘徊してゐる擧動不審の一朝鮮青年あるを發見、本署に連行取調べの結果、右は忠南公州郡常盤町一五九番地前科二犯趙鍾俊(二七)で去る九月十二日午前十一時頃府內吉野町一丁目京城製造業李三淑方で家人の隙をねらつて京城製造の箱の上にあつた現金七圓他に懷中時計を竊取したのを初めに府內各所四十一件の被害を自白した、尚取調べ中

天行會長 十日正式起訴

【東京電話】天行會長○○○○はピストル六挺を紫山塾頭に手交した事を認めたので十日正式に起訴されることになつた

貞洞校一年生 行方不明

府內竹添町一ノ一〇一、文秦瓶の五男學瑱(八つ)は貞洞普通學校一年生だが、八日午後一時頃學校から歸宅すべき夜に入るも歸宅せず行方不明となつた、家人は驚いて八方心當りを搜查中だが九日夜に至るも判明せず、西大門署に搜查願を出した

白菜高
漬物にも困る

◇七日零下八度一の急激に押寄せた猛烈な寒氣のために婦人達の憂鬱—野の菜が殆んど全滅して白菜類が一躍二倍の高騰を示した

◇六日頃までは今年は例年にない豐作とあつて昨年より一貫目について五錢安の十錢で、各家庭の主婦達はドツサリと買ひこんだ矢先に寒氣襲來だからさしづめ當所に影響は少いが

◇九日は一貫目廿錢と、一足飛に手が出せぬ程になつてをり、これから白菜を買ひこむ各家庭は削りぬいてゐる、漬物シーズンを控へて野菜の脅威が加はつた

六大學リーグ戰
明大勝つ 對帝大一回戰 2A-0

【東京電話】六大學リーグ野球明大對帝大第一回戰は九日午後二時より神宮球場に開始、伊丹(へ)森、齋藤、森田(審)の審判で明大先攻、二アルフア對零で明大先勝した、閉戰三時三十二分 バツテリー(帝)堀原、片桐(明)八十川、二木 安打明大六、帝大二、過失明大二、帝大一

蓬萊町の小火

九日午前零時三十分府內蓬萊町三丁目一九番地朴敬淑方から發火溫突一間を燒いて同四十三分鎭火した原因は神棚の燈心が供物に燃へうつつたため、損害卅圓位

リン病 消渇 にだけ 淋病消渇に惱む人々へ！ 猛烈にして難治なる淋病が數日の服用にて奏効するとは全く夢のやうな事實 … この事について有名な京城府山城田邊町十三玉泉堂へ手紙又はハガキで照會すれば淋病とその治療と云ふ冊子及秘藥を宣傳奉仕のため無料で報知する由

ビクトリヤ 最高級 月經帶 婦人の理想的衛生帶として 斷然 優秀！ 斷然 廉價！ 一號金四十五錢 二號金六十錢 三號金八十錢 特號金九十錢 三越(新案付)金一圓 京城デパート 小間物店にあり

尿の病 腎臟病 膀胱炎 尿道炎 淋疾 泌尿器病——完全に救はる 難病で他藥効なく御苦惱の方を眞に救濟のため この新聞名記載ハガキでお申込の方に御參考に「病理說明書」（文本を無代進呈致します） 本舖 和州和歌山城南側（三年坂） 自療堂 支舖 大阪天王寺北一谷町鈞ヶ崎 自療堂

東京自動車學校 東京府目黑町 學則送

飛行家養成講義錄 飛行家志願者の近道！ 航空時代の將に來らんとする時、飛行家志願者の先づ第一步の道案內書はこれだ！ 操縱志願者も、技術者志願者も讀め！ 一刻も早く くわしい說明は內容見本を御覽下さい。「飛行家養成講義錄」會則見本入用とハガキで申込まれよ。 申込所 東京四谷 大番町十 帝國航空教育會

佐藤內科 內科一般 特ニ 呼吸器、心臟、胃腸、血壓、腦病 消化器病 呼吸器病 院長 醫學博士 佐藤小五郎 京城本町一丁目電車通（電話本局二八八四番）

マクニン錠 副作用なく安全に排虫 虫下し 日本はマクニンデー お子達には藥菓子マクニンゼリ 『云へど牛若 がんぜなく 虫で 泣くなら 乳よりマクニン』 小冊子『恐ろしい蛔虫』お申越次第進呈 三十錠 七十五錢 一圓三十五錢 二十錢 五十錢 一圓 二圓 M—95 藤澤友吉商店

ラヂオ電氣材料一式卸 河浪商會 京城府本町四丁目六九 電話本局二二二八 振替京城一六二八

にんにくて ぢの 治療法發見さる【オセロ痔滅膏】 痔の藥と稱するぬり藥や坐藥が數知れぬ程出て居るが、藥の本質がハツキリして、なる程是れならばと信頼するに足るものが今までありましたか？ にんにくが痔の卓効物である事は古來より言はれるはその強烈無比なる保溫力と殺菌力、肉芽新生作用がある爲ですが餘りに刺戟が強いので普通にては患部がかぶれる事が多く又暴れ持ならぬにんにくの藥効は到底使用に堪える事が出來なかつたのであります にんにく專門の化學的研究機關として、さきに完全無臭にんにく強壯劑オセロを發明し醫學界に有名なオセロ藥發研究所では傳說的に言はれる「ぢはにんにくで直せ」に着目研究殆ど數年の結果保溫殺菌、止血收斂肉芽新生の卓効ある藥劑の配合でぢの根本原因たる痔靜脈、鬱血等の解消にすぐれたる奏効あるオセロ痔滅膏を發明するに至りました 定價 三十錢・五十錢・一圓・二圓 發賣元 オセロ洋行

京日案內

貸家 良住宅晩望絕佳 古市町三十八番地 山田流琴曲敎授 …

店員 男女各一名 …

空間 …

外務 社員招聘 …

求人 …

恩給 信用ある店を擇び …

熊本 …

金融 本町二ノ一 …

特別案內

淋疾 黴毒 男女生殖器病 黄金町一丁目（三井物產横入ル） **塩井皮黴科** 電本三〇九〇

外務社員招聘（働く者は恐れる） 男廿五歲女廿歲以上の既婚者。希望によりては副に內職としての便宜も計る。收入多し。無經驗者には懇切指導す。午前中御來訪待つ 京城府 東洋生命 支社

青春哀歌 (44)

群司次郎正 作
野崎交三 畫

苦悶 (三)

東氏の者へた那の迎へられる日が來た。

離婚訴訟は妙子の勝利になつた同時に、彼女と同棲する運びになつた。然し妙子は、醫者の診斷書を見せて、結婚生活の時期を延期して呉れと言つた。

勿論東は、肺病と聞いて、直ぐ快諾した。表面だけの夫婦になつたのだつた。

それから、表面だけの夫婦生活する醜態が、はつきりとして來たことに東は苅かれるやうな嫉妬に驅られた。

だが、どうすることも出來ない自分が、不甲斐なかつた。病院では戰いた。東にとつては苦悶の迎へだつた。

或る日の事だつた。

東は、妙子と馴夫の唯ならぬ様子を見てしまつた。常々、青年達と戯れてゐる事に、彼は不審だつた。初めて、妙子の馴夫青年に對する生活は、唯だ、彼を苦しめる以外になにもなかつた。

病人に對する彼の理解は、まるで、くつがへされてゐた。彼の肉體的の選擇は、選擇ではなしに反て否定されてゐたも同然だつた。

――さうだ、俺はなんて馬鹿だつたのだらう。

彼はわけもなくいらくした。

――俺の選擇が、反つて仇になつてゐるのかも知れない。彼女は死されない思ひのために。

此處まで、考へて來ると、彼はそれ以上、考へたくなかつた。

――俺は大きな愛の手をひろげた。なければならなかつたのだ。

ぐつすり寝入つてゐる彼女の顔をぢーと見つめた。惡情の靜かな鳴りを感じた。

夜がふけてゐた。寢室の靜けさがあつた。

彼はむつくりと起き上つた。頭がづきく痛んだ。並んでゐる彼女のベッドに近づいて、彼女の寢顔をしみくと眺めた。

美しい彼女の寢顔には穩かな安息があつた。時折、夢の中の嬉しさを唇に出して、微笑んだ。

彼は我を忘れたやうな昂奮に胸を躍かせながら、眸を凝らした。

彼女の盛れ上つた胸に手をおいた瞬かつた。耳元で囁いた。

――おい妙。

聲が慄へた。それ以上は出なかつた。

だが、彼女はぐつすり寢込んでしまつたせいか起きなかつた。

彼は、力を入れて搖ぶつて見た。

彼女の感覺がギクリと來た。

彼は、狂氣のやうに彼女の胸を抱き締めた。瞬間、急に恐怖に驅られた彼女は『あらッ』と叫んで起き上つた。

はつとして、我に返つた彼は腕を離した。その際に彼女は素早く起き上つた。

『どうなさつたの?』

わざと、不機嫌を装つて、反つて冷かな眼をした。

『妙、惡かつた。濟まない』

『あら?あやまるなんて……でも私の病氣の事お忘れになつて?』

『いや知つてゐる。だが』

と言つて彼は言葉を止めてしまつた。

彼は、發作的な行爲が急に彼を不安にさした。顏向けならないやうな氣持ちになつた。只彼は、救ひを求める心だけしかなれなかつた。

ラヂオ 十一月十日(木)

午前七時〇分 國民精神作興に關する詔書捧讀式狀況(朝鮮神宮廣場より中繼)一、開會(參列者整列一同氣を付け喇叭)一、消敬 一、拜禮 一、國歌合唱 一、詔書捧讀 一、總督の聲明書朗讀 一、京城府尹挨拶 一、萬歲三唱 一、閉會
同八時〇分 ラヂオ體操(A)
同一〇時三〇分 氣象通報
同一〇時四五分 料理獻立、日用品値段、鮮魚相場
同一一時五九分 正午の時報、ニュース 京城府廳、水產市場發表
午後〇時三〇分 俗謠 江口 □□
同一時一〇分 家庭講座 家庭に於ける冬越の準備に就て(一) 尺八 小澤 虎雄 宋 今 璇
同一時五〇分 運動競技(A) 六大學リーグ戰試合狀況
同四時〇分 ニュース、公示事項
同五時四五分 職業紹介事項、當夜のプログラム發表
同六時〇分 子供のテキスト特選童謠(A) JOAK唱歌隊 ピアノ伴奏 丹生 健夫 指揮 吉原 規
同六時二〇分 講演 コドモの新聞(A)
同六時二五分 講演 民心作興に就て 朝鮮總督府學務局長 林 茂樹
同七時〇分 ニュース、公示事項 翌日のプログラム發表
同七時三〇分 講演(B) 特別大演習に就て 參謀本部總務部長陸軍少將 梅津美治郞

參謀本部總務部長陸軍少將 梅津美治郞

同八時〇分 義太夫(A) 菅原傳授手習鑑(佐太村の段) 淨瑠璃 竹本 駒若 三味線 鶴澤 猿幸
同八時四五分 ピアノ獨奏(A) 一、短音階的幻想曲と遁走曲、バッハ作曲 二、(イ)夜想曲變ニ長調作品二七第二(ロ)變ト長調作品二五第九、ショパン作曲(ハ)ポロネーズ嬰ハ短調作品五三 三、ハンガリー狂詩曲第六、リスト作曲 四、水の戲れ、ラヴエル作曲 五、港のラッシュアワー シヤッシン作曲 ベンノ・モイセイヴィッチ
同九時三一分 滿洲より引續き氣象通報 同民謠 一、關山我馬 二、寧邊歌 三、孔明歌 四、舟の唄 五、アリラン打令 六、新調離別歌 李 映山紅

映畫と演藝

素人天狗浪曲競演

九日から三日間浪花館で

京城浪曲研究會なるアマチュアー浪曲家連が集まり來る九、十、十一の三日間、浪花館に於てコロムビアレコード吹き込み浪曲名人大會と銘を打つて開演中だが頗る興味あるものである

讀者欄

▲卅一日附の夕刊讀者欄にて拜見致しました子なく淋しい夫婦者樣へ當方生後十ケ月の丈夫なる男子事情ありて至急愛兒家に貰はれたし(京城貫鐵町三ノ三二井上稼方丁子)▲救世軍より三十人の親のない子をあづかつてゐるからとて金を集め歩いてゐるがあれはやめたがよいでせう、何故なれば私方の間に救世軍の方が居られます其人は佛敎信者を馬鹿の樣に云はれる其ればかりでなく或宗敎よりキヤしてもらひに行くと私はキリストであなた方と宗敎がちがふからと云はれた救世軍と云ふ美名の下に此樣な人々が大勢居る物と思ひ又日本人が日本の宗敎が澤山あるのは又好きこのんで外國のシュウキヨウキリスト信者にならなくてもよいと思ふ(キリスト敎のやつらを見ると腹の立つ男)▲二十歳前後の獨身女にて眞面目な御方女中に來ていただきたし。依御面談の上(電本一八四番田)▲S女學校長よ、最近ハーフコートスプリングコートを絶對着用してはいかぬと決めたさうであるが持つてゐるものにまでこんな不經濟なことを決めるのはどうかと思ふこれから拵へるものを禁ずるなら判つてゐるが持つてゐる者まで禁ずるのは僕ら感心出來ない一考をわずらはす(一父兄)▲無禁聞いて泣いた父兄御尤です併し同訓導も可愛い敎え子を決して無理をさせる筈は無いでせう、要は受驗兒童の成績如何は四學年時代からの良否に懸つてゐると思ひます願はくば先年の如く四年以上は五年六年と延長して同一敎師に受持ちて戴き度いと思ひます(同校愛校父兄)▲去る三十一日博文寺に參詣した四面とも締切で只廊下を一巡して空しく辭去する外已む得なかつた故公の偉業を偲びて參詣する以上切めて堂内正面の何物かに向つて禮拜したいと思ふの念は私一人のみではあるまい敢て住職は關係者の御一考を望むや切なり(一老人)▲○○高女の女敎師は敎へ方が不親切で生徒の質問を煩惱し皆は不解の爲非常に困つてゐる一考をうながす父兄博士は生徒を鞭で叩く相ですが今後は絶對に謹んで戴きたいと思ひます(一父兄)▲私の恩人で年五十歳で二十二歳を頭に五人の子を殘され夫人に死別して困つてゐる方があります。年四十歳前後で子供のない未亡人のやうな方で敬虔な方なれば素性も教育も入りませんこの恩人の大家族の只中に這入り犠牲的に辛抱して共に子供の完成を爲に働いて見ようと思ふ御婦人の方はありませんでせうか、お子供方は目下城門學校および中等學校へ段々通學中の一中學家庭です、御希望の方があつたら紙上に住所氏名を知らして下さい當方より伺ひます(一讀者)▲御婦人の方で通ひにて仕立物の手傳ひして下さる方は御座いませんか御希望の御方は午後五時頃永登浦町一丁目五番地(上田正方)

新映畫ニュース

松竹大正館では十日より浦田ナンセンス物『チョコレートガール』にオリムピック凱旋記念製作田中絹代、水久保澄子主演『輝く日本女性』加ふるに士魂武松竹フオーン・オールトーキー長二郎映畫『怒濤の騎士』水門王吉原作で相乗宣傳したもので興行價値あるものでそれにパ社短篇發聲漫畫『ペテイと娘』をも併映すると云ふ意張つたプロ編成ぶり(寫眞は輝ける日本の女性の一場面)

演藝案内

大正館
竹松直營 櫻井町 電本八七三

突如封切!十一月十日より特別大公開 晩秋の映畫街にヒットする鮮彩を誇る松竹蒲田版
松竹キネマ蒲田特作ナンセンス劇 原作脚色監督 成瀬巳喜男 キャメラ 猪飼助太郎 國民新聞懸賞映畫小說一等當選
チョコレートガール
新星水久保澄子入社第二回主演映畫 新井 淳 大山 健二 加賀 晃二 富士 龍子 結城 一朗 突羽 小倉 繁 香取 千代子 共演
映畫 松竹キネマ蒲田特作現代スポーツ オリムピック凱旋記念製作品 原作 水島あやめ 脚色 野田高梧 撮影 高橋 與吉 監督 野村 浩將 蒲田最初の水泳スポーツ
輝け日本の女性
田中絹代 水久保澄子主演映畫 岩田祐吉 武田春郎 永島 京太郎 田子 明 小林十九二 小暗田止一 富士 龍子 共演
時代映畫界の覇兒長二郎の肉聲第一聲を聞かれよ! 最初のオールトーキー明朗長二郎 松竹キネマ京都下加茂特作全發聲 時代映畫 士魂武松竹フォーン第二回製作オールトーキー 原作脚色 民門王吉 監督 衣笠貞之助 巨星井上金太郎第一回當帽發聲作品 美男林長二郎主演第一回オールトーキー
怒濤の騎士
堀 正夫 千早晶子 河上君榮 中村 吉松 井上久榮子 北原露子 小林 重四郎 飯塚敏子 千世里子 坪井 哲 大林梅子 環 歌子 他大部演

中央館
マキノ 直營

パラマウント短篇發聲漫畫
ペティと狼
十日より公開 十錢均一大衆映畫デーの三映畫の饗宴!
ユニヴァーサル社特作大喜活劇 ロイド・ノイスラー監督 リア・デ・プチイ嬢主演
珍戰花嫁爭奪 七卷
歐洲大戰、終末を告げる頃米國の一兵卒と巴里娘がフランス娘を中心として巻き起す世にも珍妙なる花嫁爭奪の大混戰喜劇
新興キネマ特作現代劇 當局蒲田大ロケーション撮影 原作脚色 小島孟 監督 川浪良太 杉狂兒 小宮一晃 主演
彌次喜多道中 八卷
大學をやめたモダン彌次喜多の兩人が戰雲おさまつた滿蒙の天地を吞氣な道中双六お馴染みの杉狂と小宮の大拾腹絶倒劇
新興キネマ提供 菊太郎プロ超特作時代劇 巨匠押本七之助監督作品 美男 尾上菊太郎主演
元祿村雨格子 八卷
歌川絹枝 武者小路五郎 月宮 乙女 助演
村雨金五郎が誠忠組、赤穗の浪士達が無事仇吉良の首級をあげて引き揚げて行く中に傷ける兒の姿を見出した、而し仇大律を討つた事を耳にしなんだ金五郎も再び賀へいる兄弟を失くしたかつた兄を失望は淋しい劇このなかの戀ひ物語で元祿快心傑作

喜樂館
日活直營 電本五九七

十日封切短期公開(十日より四日間) スチームの快感が湯盤肉の恍惚境 江田ファンの絕望措かざる珠玉篇! 日活時代劇特作品 監督 益日晴夫 撮影 中西與之助
春秋上州路
江田艶二 大河原左膳次 尾上蝶幸 中村 吉松 澤ないさを 高勢 實 櫻井 京子 主演
血刀提げた旅人がお茶屋の戸を叩いた時、彼は佛壇の前で娘の思ひ出にふけつてゐた相會ふた旅人と武造の前には感激の淚が光つて

京城演藝館
本町三丁目 電本一五一四

十一月十一日より三日間 陣容新なる
京城舞臺協會 第二回公演
第二回新作公演
プログラム
ナンセンスコメディ 賭の好きな男 七場
有島武郎作 ドモ又の死 一幕
溝口栄峰脚色 吉良の仁吉 一幕
五九郎原作喜劇 或る月の月給日 二幕
第一回の公演の際には多大の御聲援を蒙ふりましたが今回はその陣容を整へると同時に猛稽古を續けて來り公演の上は各位に御滿足を與へて頂くべく自信を以て演出致します何卒陸續御來館の程を

大衆館
監督 溝口健二
十四日より三日間 日活超特作現代映畫 原作 菊池寛 脚色 畑本秋一 撮影 横田達之
慈悲心鳥
山本嘉一 岡田時彦 中野英治 夏川静江 千早晶子 入江たか子 長谷川伸原作
稻垣浩監督 伏見直江 市川小文治 香川良介 助演
一本刀土俵入
三郎 主演 料金二十錢 瀨川路

梅村蓉子 岡田時彦 鳥耕二主演
阿部豐監督作品 大泉浩路 佐久間妙子 主演 監督 鈴木重吉
太洋の心
足にさはつた女
てみたそして旅人はお菊の仇を取つて來たことを告げたが秋の夜は更けて行く……

浪花館
京城明治町一 電本二六〇

拾錢均一 抬日(十日九、十、十一)三日間 京城浪曲研究會は斯界唯一の組合として一般浪曲ファンを刷新し浪曲界の興隆に向つて…… 天狗の腕を一夕の御清遊を乞ふ 素人天狗
浪曲競演大會
貳十數名出演

東亞俱樂部
電本二六三七

八日封切 朝鮮映畫代表的名作を揃へて堂々放つ藝術陣 大人廿錢 小學生十錢
河合映畫聯盟特作品
人生の岐路
吉村操 監督
監督 里見完一 原作 明石潮 河部五郎 飯田英二 松村光夫 五味國男 橘 悠久子 共演
騙された!あざむかれた遂に罪の子まで……然しかも病魔に見に撃つて病に……飲ますことすら出來ず苦しむ坊やを見るに忍びず恐ろしい罪を犯して……
特に日本著名音樂家の音曲レコード伴奏を以て一時開演致します
演題(順不同) 不破數右衛門(川上恵吉・大和之丞)倉橋親子對面(日蓮上人・青木…)……
座員多數 主催 京城浪曲研究會 後援 浪花館 日本著名浪曲社
入場料 拾錢均一 特に御入場御歡迎

白狐
撮影 五味國男 三郎 若柳みどり 助演
監督 イ・クライン氏 少年ロビンソン ジャッキー・クーガン君主演 グロリア・グレイ嬢 ウイル・ウオーリング氏 共演

京龍館
キネマ 電龍二二一
八日より三日間 御入場料 大人廿錢 小學生十錢
東亞時代劇部作品 原作監督 八尋不二 大阪八郎 原口文雄 珍演 嵐寛壽郎 井上正夫 夏井マユミ 宮城道子 菊池ノ双三郎 杉浦恭 丘 花柳清代子 武夫
紙屑劍法
珍奇珍妙・珍無類!抱腹絶倒の劇の風雲!剣法大爆笑
パテー社超特作 ウイリアム・ネイル氏監督 チヤールス・レイ氏大猛演
濁流渦巻く
冒險・活劇・戰爭篇 日本の運送用水道門の財力を破壞せんと活動する惡漢共を相手に奮鬪する若者が描く大激鬪篇

朝日座
本町五丁目 電本二三六八

十一月九日 年勝手七日間休演仕り候 悲劇 帝國超特作現代劇 原作 城木英夫 監督 竹内俊一 高木永二 丘はるみ 水 洋一 岡島艶子 共演
情熱の波止場
くれん坊……然し……熱情の心、浮く情熱に……
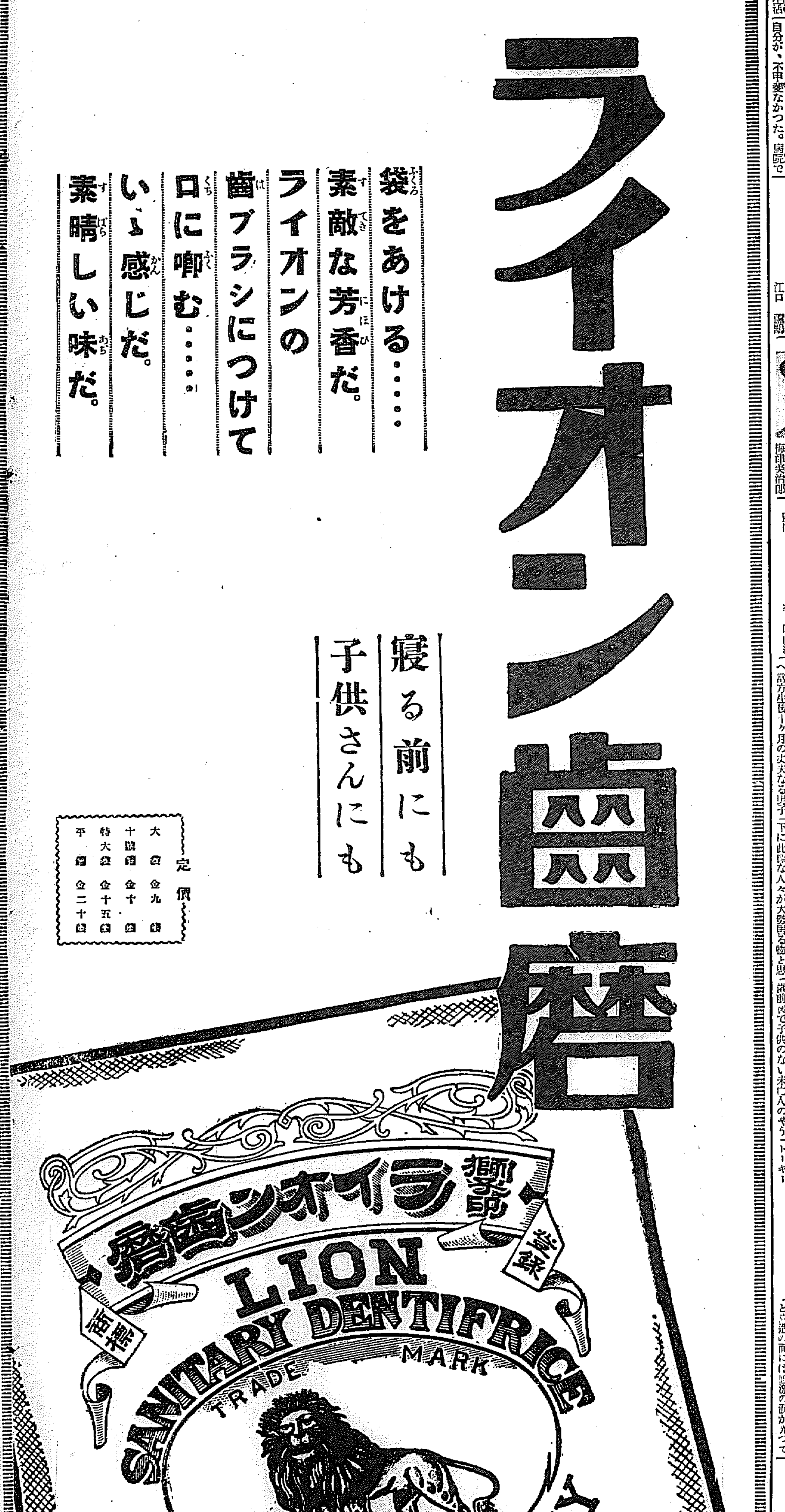
阿波共同汽船出帆
威海衛、芝罘、大連行
利通號 十一月十四日 十一月十六日 午後
威海衛、芝罘、大連行
第三共同丸 十一月十一日 十一月十三日 午前
鎭南浦、大連、天津行
長山丸 十一月十日 十一月十一日 午前
●朝鮮總督府指定 阿波共同汽船 ●鐵道省指定 ジャパン・ツーリスト・ビューロー 案内所
仁川海岸町四
代理店 野口商會 電話二四番・一三七番